盛京時報

陰曆丁丑三月廿四日
昭和十二年五月四日
西曆一千九百卅七年

本報價目本埠每份每月一圓二角（國幣）外埠郵費在內每份每月一圓四角（國幣）零售每份五分（國幣）
廣告刊費五號字每行十三字一日一圓（國幣）長期另議
發行人 染谷保藏
編輯人 菊池貞二
印刷人 東光明
發行所 奉天稠田町九番地 盛京時報社
電話（編輯部二一三二八二番）（營業部二一二〇二二番）
城內直賣所四一二三六八號
營口直賣所奉天一一三〇番
各埠支社 新京東六馬路 哈爾濱新八站承德街 大連榮町二番地 大阪北區堂島濱通一

時論

西班牙現狀與歐洲局勢（續）

關於西班牙內戰之最近的發展。我們現在得着兩項消息。（一）西政府軍捷報頻傳。前二十日又在京東蒂魯爾省前線獲勝。（二）叛將佛蘭哥將軍於十九日發布命令。宣言西國民黨正式成立。其他任何黨派按法西斯原則一律解散。這兩條新聞之間。互有一種因果的關係。換句話說。先有了政府軍最近屢次的獲勝。然後國民軍纔計劃組織政黨。以便號召。而資應付。

原來西國內戰自發生迄今。已十閱月。其始是國民軍聲勢浩大。以破竹之勢而直薄首都。其繼是遷都瓦倫西亞以後的政府軍。拚力死守。愈敗而愈戰。首都防禦尤示勇武。雙方遂成相持狀態。馴至最近。政府軍全線向國民軍反攻。盡挫叛軍銳氣。先後克復各地要隘。入據馬德里西郊大學城閱五月餘之國民軍。亦已被政府軍包圍。且有在空陸夾攻之下不久即將被陷之趨勢。依現勢觀察。苦鬥半載而迄未獲的國民軍。殆已漸呈弩末頹象。蓋難希圖再振而獲得最後之勝利。

然而國民軍之轉勝爲敗。原因當然不在戰術不精。更不在軍備不充。其唯一弱點。乃在其接受德意援助而引起西班牙人民之詬病。不能如人民陣線政府利用固定之政略政綱。而確實把握得着國民之同情。最近佛蘭哥將軍所恃爲後方策源地之摩洛哥。且發生對國民軍政府之倒戈情事。足見佛蘭哥與政府雙方。在人民心理向背上。相去殆不可以道里計。國民軍現已敗徵畢露。莫非失却民衆輿論的支持之所致。惟其因爲如此。國民軍領袖佛蘭哥乃正式組織國民黨。企圖公然以具體的黨義黨策。收拾已失之人心。而爭勝利於最後之一瞬。佛氏這一着棋。收效究將如何。自然是個大疑問。但是他作此最後掙扎的目的。確是很明顯的。

依目前情勢觀測。西班牙內戰可謂已將達到決定命運的分歧點。在最近將來。本應有一個較明確的分曉。不是政府軍乘勝而敉平內亂。就是國民軍再興而推翻政府。但是西國內戰關涉歐洲局勢者至大。決定命運的因素。顯然不限制在西班牙本國之內。即令佛蘭哥將軍終歸失敗（如果列强眞正不加干涉。佛蘭哥將軍的失敗。是有較大可能性的收局）。德意兩國果願就此罷手。而坐視法蘇勢力膨脹於西國境內乎？設希特勒與墨索里尼二人。果能甘見西班牙人民陣綫之復興。而不以爲芥蒂。則西國內戰影響。自可希望從此收束。而爲世界和平前途放一晴朗曙光。設若不然。苟褐衫元首與黑衣宰相憤然再以更大力量。援助佛蘭哥將軍實行反攻。則英法蘇諸强不忍坐視。必將仗義執言。起而以實力維持不干涉委員會決議各案之效力。於是英意衝突。德俄糾紛。不難先起於西班牙之地中海沿岸。而歐洲之戰機。將由此一發而不可復制。這便是關心時局者最引爲殷憂的一點。數月來之不干涉計劃既漸着失敗於前。最近實施之西國陸海監察工作料亦不免失敗於後。結果使我們不能按西國內戰目前的形勢。推測西國內戰最後的結果。說者謂佛蘭哥成立政黨。亦爲德意所策動。西國內亂不能由西國人民自謀解決。這便是西國人民最大的不幸。這便是世界和平最大的威脅。

英海軍兵艦前被意機誤炸一案方告解決。最近英國商輪三艘在西班牙海岸被西國民軍軍艦包圍之事又相繼發生。前據直布羅陀所傳消息。英國巨型戰艦域治號奉令出動。雖謂方向未明。要亦不外駛往西國沿岸實行保護商輪。英海相賀爾近在議會答復質問。更堅決聲明英國海軍政策。在保護海上英船。苟英船在西國領海遭受任何損害。英國將唯佛蘭哥是問。足見地中海風雲。已復呈緊急之狀。此次英皇喬治六世舉行加冕大典。各國原擬派遣軍艦到英。參加海軍大檢閱。惟意大利近已正式通知英政府。取消派艦之議。英意國交日益乖離。於此殆可想見一斑。正月成立所謂維持地中海現狀之君子協定。會無使英意接近之些微影響。其最大癥結。即在對西班牙內戰態度之衝動。英國目底在保持大陸均勢。法俄目底在扶掖人民陣綫。故均希望西國人民之自決而定其政府之組織。意德目底在擴大法西斯國家陣綫。故竭力援助佛蘭哥將軍之成功。而渴望西政府之右傾。然則西班牙內戰之命運。不待決於戰陣上之勝敗。而將卜於英法俄意德間並謀安協之是否成功。世之留心國際政治者。其將懸此標準而覘歐洲之局勢也可！

盼德參加西歐公約 增强軍備以備侵敵
比願與集体和平組織通力合作

比外長演說

【比京訊】外長斯巴克二十九日下午在衆院發表演說、說明比外交政策之各項主要原則、其時衆院旁聽席極爲擁擠、所有外交團座位均被佔滿、蓋自日前英法政府發表宣言解除比國保障國義務後、比國當局正式表明其外交態度、此乃第一次、故極爲各方所重視也、演說要旨、係聲明比政府承認各外國軍隊根據國聯盟約第十六條、得有假道通過比國境之權利、但附有兩項條件、即（一）此項假道權利、應於事前取得比國同意、始乃行使之、（二）外國軍隊須於實施共同行動時方可由比國許其假道、此外斯巴克又謂、英法政府之宣言、足令比國參加各項軍事協定之時期、永告結束、不勝欣幸、抑比國願與集體和平組織通力合作、因此對於國聯自當繼續擁護、但集體安全原則某種觀念、其目的在於强令各國、不分大小、負担同等之義務者、則爲比國之所不取、比國茲當增强其國防實力、俾抵抗任何外來之侵略、但捨此以外各國對於比國、不能再有所批評、此外比國又決定與各國合作、以期成立西歐安全公約、但德國倘一日不參加該約、則吾人之任務、即一日不能完成、最近德元首迭經發表宣言、表示協調之精神、此種精神、實值得吾人贊許、且余始終不願拋棄協調之可能、蓋前途困難雖多、非不可克服者也、至是外長乃提及國聯盟約謂盟約第十六條應作何解釋、自當由國聯大會決定之、但就比國而言則以上所提出之兩項條件、實有其正當之根據也、最後斯巴克復謂、英法宣言乃出於英法政府之自動、但係根據比國之外交政策而然、日後吾人倘變更吾國之外交政策、則英法自可改變此項宣言而撤銷對於比國之安全保障、此就法理言之固所當然云、

美參衆兩院通過 中立法折衷案
較兩原案加入三要點

【華盛頓訊】關於新中立法案前經參衆兩院組織混合委員會、俾調和參衆兩院分別通過之兩法案、而起草一折衷法案、此項折衷的中立法案全文、已於二十九日由衆院一致通過、並由參院以四十一票對十五票之多數予以通過、此後僅須由羅斯福簽署即可成爲法律矣、（按此項折衷法案係根據參衆兩院通過之兩原案、保留相同各點、另行加入以下各要點、即（一）總統有便宜行事之權力、惟戰爭狀態一經宣佈後、總統對於各項軍火即應禁止運往交戰國、（二）原料品不列入禁運品之內、（三）禁止貸欵一項辦法除適用於交戰國之外、對於任何國內戰當事雙方仍得適用之、

德國內經濟情況 漸已有起色
本年度稅收增加甚多

【柏林訊】據德財政部關於一九三六年財政年度之總稅收及關稅之報告、德經濟情況已漸有起色、總收入爲一一、四七三、〇〇〇、〇〇〇、〇〇〇馬克、較一九三五年度多一八、〇〇〇、〇〇〇〇馬克、此情形自一九三〇年即如此、本年度之稅收、定較上年度爲多、增加之原因、只有一小部份乃由於加稅所致、加稅者只有營業稅一種、此乃自一九三六年末方開始施行、此外因所得稅而增加七萬萬〇五百萬馬克、由公司營業稅增收四萬萬五千四百萬、及由轉移稅增收三、六八八、〇〇〇、〇〇〇、〇〇〇云、

撤銷埃及領判權會議 法埃已成立諒解
大會宣言即可草成

【孟德婁訊】埃及總理諸哈斯及出席國際撤銷埃及領判權會議之法代表德桑會談之結果、埃法間已對於一切重要問題成立諒解、德桑二十九日對新聞記者稱、埃及撤銷領判權之過渡期間已定爲十二年、大會之宣言亦將起草完竣、

法外長在下院報告外交局勢
注意局勢促成撤志願兵

【巴黎訊】衆院外委會二十九日下午五時開會、由外長報告一般外交局勢、而於未來西歐公約之談判及中歐最近局勢之演變、尤加以注意、最近意南訂立經濟政治協定、小協商各國舉行常設政治會議、意奧當局進行談話、波蘭外長復聘問羅馬尼亞、對於中歐時局均有重要關係、當經外長逐項加以敍述、嗣乃述及西國問題、謂法政府決設法促使各國志願兵現參加西戰者、一律撤退、嗣於古爾尼卡城被炸事、則謂報端所載倘係屬實則此舉誠堪譴責之、某議員當時詢問謂外傳波蘭與捷克關係緊張、有無其事、外長則答稱、此層可不必憂慮云、

奧外長報告意奧談話

【維也納訊】負責方面稱、衆院外委會二十九日下午開會時、外長會報告意奧總揆最近談話情形、並謂奧意之友誼以及德奧前於各年七月十一日所成立之協定、今後仍當於以維持、但奧政府對於其他各國尤其是各鄰邦、則亦決定與之締結密切關係、

俄共黨作家八人被捕

【莫斯科訊】蘇共產黨作家八人、已爲蘇當局逮捕、其中四人爲共產作家協會之重要分子、其他四人係在基夫被捕、此間政界信蘇政治警察局對於作家之政見甚爲注意、以防範不正當議論、

本日三大張半

羅外長訪法 稱係普通拜會

【巴黎訊】來此訪問之羅前外長蒂杜樓斯哥、二十八日謁見法總統魯伯倫、官方聲稱此乃普通拜會、並無其他意義、自抵巴黎後、蒂氏已與法政治要人會晤多次、

羅斯福將提出童工保護法案

【華盛頓訊】據可靠消息、羅斯福將在國會提出法案、規定童工最低工資與最高工作時間、按國會本屆會期即將結束、多數國會議員均主張延長、俾將改革最高法院法案予以表決、但政府方面則主張國會應儘先通過各項新社會法律、蓋最近美國各地頻起工潮、社會情勢頗爲緊張、日趨於嚴重、政府極有迅速解決各項社會問題之必要、

德黑衣隊與軍隊同一待遇

【柏林訊】二十九日希特勒簽署命令、此後德國之黑衣衛隊、及希氏之黑衣侍衞、在國境內亂時、得與軍隊處同一地位、應用火器、黑衣衞溜於必要時、並得施用手溜彈及炸彈云、

第一軍管區擧辦東邊道討伐殉職將士慰靈祭啓事

啓者本部定於五月五日在奉天市小河沿公衆體育場擧辦此次東邊道大討伐殉職將士慰靈大祭倘蒙各界人士踴躍參加與祭則死者自覺瞑目本會同人亦均銘感如賜誄輓等請寄奉天城內第一軍管區司令部副官處

第一軍管區東邊道討伐殉職將士慰靈祭委員會啓

資本減少公告

一、本公司於康德肆年伍月參日之股東會決議將資本金貳百伍拾萬圓減爲壹百萬圓爲此凡有異議之債權人限於康德四年八月十六日前請向本公司提議之茲依照公司規定特此公告如於該期限內不爲異議之聲明時見做承認

康德四年五月五日

哈爾濱洋灰股份有限公司

丟失地照聲明作廢

啓者敝人潘廣彬有領名沙城地一段二十五畝在新民縣潘家崗子屯於民國年間首報升科領有大照一張事變時被匪丟失除呈請新民縣公署補發新照外無論落於何人之手概作無效特此聲明作廢

新民縣 潘廣彬啓

三才堂貞記重要聲明

敬啓者査鄙人前用三才堂貞記長方形及三才堂記方形楷書牛角圖章因一時失愼遺失除已另刻並在坐圖加入奉天一字以示區別外無論該失章落於何人之手發生任何作用概作無效恐未週知特此聲明

三才堂貞記啓

失照聲明

敝人在奉天清丈局價領盤山縣西济河盃塘荒三號係殉字四十六四十七五十三等號共計地捌百五拾五畝大照三張於事變時搬家途中被匪搶焚除在盤山縣署呈請補照外特此登報聲明作廢

白家駿啓

失照聲明

啓者先人孫和儒領名下則地二段（一）十六畝五分（二）十三畝五分均在新民縣東平崗子屯於民國年間首報升科領有大照二張事變被匪丟失除呈請新民縣公署補發新照外無論落於何人之手概作無效特此聲明作廢

新民縣 孫世賢啓

失照聲明

啓者先人李廣擧領名沙城地四段（一）二十畝（二）二十畝（三）十七畝五分（四）五畝均在新民縣潘家崗子於民國年間首報升科領有大照四張事變被匪丟失無論落於何人之手概作無效特此聲明作廢

新民縣 李德成啓

失照聲明

啓者敝人於民國十八年價買坐落興隆堡熟地十六坰一畝二分又價買坐落新發屯熟地三坰〇八分均領有部照共計地十九坰二畝照五張於事變時因匪患遺失除呈請本縣公署補發外該照無論落於何人之手概作無效特此登報聲明

扶餘縣五家站 邢有德謹啓

緊要啓事

査本市恒興源恒祥源恒興絲房及山城鎭合順茂於康德元年五月一日爲敝號出立貸欵借據四紙因帶赴法院開庭一時不愼連同起訴狀稿抄件完全失除請法院備案外無論落於何人之手概作無效恐未週知特此聲明

信誠永銀行謹啓

新高香蕉糖
新高糖果 環球馳名 蕉蜜化糖 香味佳絕

新高風船橡皮糖
本橡皮糖。食後一粒。胃腸可保健康。醫藥可以無用。亦可以豫防蛀齒。

新高製菓大連工場

滿洲國最新全圖
用全張模造紙七色精印
特價每張四角 批發每百三十元
‖優待期間 五月十五日截止‖
獨家包銷 哈濱承文信書局 南勳街 正陽街 電話二四四六 二七五三

感謝山左儒醫孫秉卿醫術神奇

敬啓者小兒前患消化不良外感傳經咳喘發燒腹痛泄瀉經醫多人均告束手幸經友人介紹孫秉卿先生診治認症詳明投藥恰當服藥三次轉危爲安誠不可多得之良醫且先生對於婦女經帶多年不孕及肺病癆傷咳嗽吐血等症尤有師傳秘法敝親友被治癒者更爲指不勝屈謹刊報端以誌謝忱藉告病家知所適從焉（醫寓奉天鍾樓南同利生藥店）

奉天小西關三井洋行 張壽堂謹啓

新春備全
大宗流行細毛英意長絨禮帽
學生 呢便 女童小
帽樣精價廉
奉天中街中間路南 潤記專門帽店

懸賞尋拿

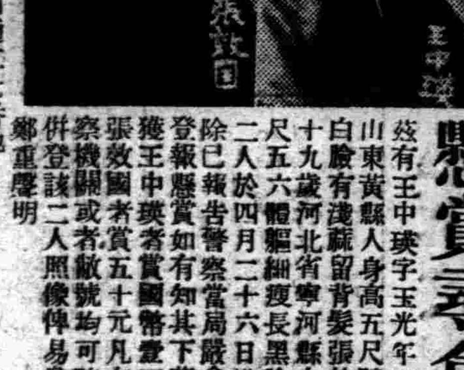

茲有王中瑛字玉光年二十四歲山東黃縣人身高五尺胖瘦形圓白臉有淺疏留背髮張效國年二十九歲河北省寧河縣人身高五尺五六體軀細瘦長黑臉光頭該二人於四月二十六日携欵潛逃除已稟告警察當局嚴拿外特另登報懸賞如有知其下落報信拿獲王中瑛者賞國幣壹百元拿獲張效國者賞五十元凡在就近警察機關或者敝號均可隨時報告併登該二人照像俾易參照特此鄭重聲明

奉天驛千代田通二十七番地 東合洋行謹啓 電話（三）七二一十

請看
奉天浪速通十地番
布路洋行印度綢緞莊
春季各種衣料大賤賣
新貨太多打折扣
期限無多勿失良機

輯安支社啓事

敬啓者敝支社長因歸籍掃墓省親將支社事務一切委託商務會長馬濟泉氏代理仍請各界照常指教嗣後有訂閱本報及刊登廣告者便向馬君接洽即安恐未週知特此聲明

盛京時報輯安支社啓

本報啓事

本報爲擁護東亞和平力倡中日提携宗旨正大素爲閱者所知今爲推銷冀東各縣本報起見特派專員分赴各地推銷仰祈官紳士商鼎力協助保護以期實現東亞之和平實爲至禱本報爲便利送閱及刊登廣告事項特在天津設有總支社希各界注意爲荷

奉天盛京時報社啓

春大減價季
前程萬里
加料加厚水晶 特價三元
如非眞價加倍還洋
外埠函購加郵三毛
地址奉天中街
獎勵贈禮
光明眼鏡行
美術禮品配光眼鏡

亨得利鐘表眼鏡行
奉天城內中街及大西門裡

為克服刻下時艱 相信斷行革新

日政府向中外發表聲明

【東京三日電】日政府三日正午十二時廿分、關於對今後時局等、發表如左之聲明、向中外闡明林內閣之動向、林首相談如左、

觀現下內外之情勢、現在時局、正値不容輕忽之秋、欲克服此時艱、相信必須排除因循、譴戒矯激、除實行適合時勢之革新外無他、日前拜受大命、組織內閣、以此信念而臨第七十次帝國議會、嗣鑒於議會刷新、旣為庶政革新之基調、又為顯現帝國憲政本義之階程、慎重熟慮結果、遂超越政策而奏請解散衆議院者也、總選舉已公正施行、由衷心期待新選出議員、以無私奉公之精神、基於國體之本義、顯揚肇國之理想、圖日本國憲法政治之發達、於正確時局認識之下、努力顯揚大政翼贊之實、以此期待、想為各方而有心人之所同然者也、政府於如上信念、與此期待之下、盡施政奉行之誠、以處時局、為欲期遂行可認為最緊急之諸般政策者、甚望國民諸君、充分諒解政府之意之所在、舉國一致、協力於國運之伸張、（圖為林首相）

林首相參內 奏陳方針

【又電】林首相三日午前十一時十七分晉宮、拜謁天皇陛下、奏陳在本日閣議所決定之對付今後政局之政府方針、並奉答種種御下問後、即退下御前

斯達林黨書記長何故排擊杜洛基？（續）

（巳）指望蘇聯之敗戰

上次陰謀事件之公判、業已證明、杜洛基派在蘇聯國內之活躍、現今具有非常之勢力、此雖限於比較少數之知識指導者、但渠等認為現政府所行政策、乃與彼等革命理想違反、渠之理論、向來不向大衆呼喊、且渠亦不想呼喊、渠以為一切事項、由當然勃發戰爭之蘇維埃聯邦敗戰、杜洛基一派、即可把握政權、一路拚命向世界革命邁進、所謂『戰爭之賭票』、非但杜洛基以此賭成功之機會、亦彼一黨生死關頭之所繫也、據今年一月之公判、謂係杜洛基指令渠等、為蘇聯敗北而活動、再者是指令渠等為加速蘇聯敗北之時期、促進戰爭勃發、且指令有為遂行、暗殺陰謀、企圖怠工及其他等等、在多日以前、蘇聯當局亦感到國外杜洛基派與蘇聯內同志之間、暗中有所連絡、此種接觸、實屬危險、欲知其實如何、請看一九三四年冬基洛夫之暗殺事件、高爾、拉地克等、在公判時、曾謂暗殺基洛夫之企圖、渠在事前已經豫知、更受杜洛基之指令、計畫暗殺各地現幹部派、

（庚）杜洛基超羣出衆之魔力

蘇聯政府之放逐杜洛基也、更有其他一個理由、即當局所吐露之意見、『無可奈何耳！杜洛基乃危險物也』云、但杜洛基為一思案家、為一實行家、才能超羣出衆、蘇聯不可不認識此點也、

庸詎知一遭流刑者、其所度當然之路子、為沒落、為隱遁、但杜洛基則不然、渠不但持有革命永遠之經驗及卓拔之智能、渠之才能無比、乃深受友人信愛者也、筆者腦海中所能憶起之印象、為可恐怖公判中最堂皇之一員、前莫斯科軍事委員穆拉洛克是、渠竟公然認自己係杜洛基主義、故渠徹頭徹尾為崇拜杜洛基者、要之、渠之信愛崇拜杜洛基、因渠誠實、故放棄對於國家較大之義務也、（完）

杉山陸相招致首腦 開重要協議會

陸軍今後態度頗注目

【東京三日電】杉山陸相、雖二日之星期日、在官邸招致梅津次官、後宮軍務局長、其他陸軍首腦部、關於總選後所展開之政黨新對策、遂行重要協議、

然對於萬目睽睽之陸軍今後動向、鑑於對政局波及之微妙的影響、特別愼重、回避態度之表明、據測、杉山陸相、在決定林內閣動向之重要閣議積極的披瀝所信、且以公明嚴正之態度、擬遂行推進力之使命、

且關於敢行刻下問題之再解散與否、或如何決定對政黨態度、大略抱有如左見解、以資陸軍所期ノ國防充實及國力之進展、即開票結果、政民竟終於既存勢力之維持及社大黨之進出、此係解散時所豫期者、於現行選舉法下、不足為奇、所成為問題者、為政黨今後以如何時局認識以對付政府與、假使政民兩黨、在特別議會提出不信任案、出以打倒內閣態度、政府決定再解散與否時、陸軍態度、完全懸在林首相之實踐革新政策之決意如何、

即林首相對重要國策之遂行表示萬斛之熱意、且在特別議會、努力實踐具體的重要政策、則宜協力、以反擊政黨攻勢、努力敢行再解散、反之、林內閣毫不圖謀積極的政策政綱之具體化、終於無能無意義時、則反對再解散、且以弱體內閣之瓦解為不得已、

關於該案、關聯陸軍與對政黨認識問題、保有相當關心、然暫時中止播助新政黨問題、似堅持傍觀態度、陸軍雖希望實現正確認識時局且向國策實施邁進之政黨、然由實際問題觀之、如此新政黨之誕生頗為困難、只待林首相之手腕而已、

又新議員協力遂行國策並同一時局認識、則陸軍不吝提携、陸軍為調整物價昂貴為惡性膨張景氣、同時芟除國防充實計劃遂行上之障害計、希望實現擴充軍備充實上之工廠、開發資源、國民生活力之向上、為此具體的手段、國策之統合、一元的發展、使向國策投資等絕對必要、且該法的統制確立、為最要事、就中資本統制法之實現、為絕對不可缺者、與調整物價、國民負担之均衡相對待、非圖謀實現不可、

陸軍對林內閣之態度、完全懸在林結城兩相之決意如何、聞陸相將在決定林內閣動向之重大閣議、關於該點、質問首相藏相之決意、同時披瀝陸軍懷抱之決意云云、

（圖為杉山陸相）

政友會幹事長 似由金光就任

【東京三日電】政友會預定十日開議員總會、改選幹部、然新幹事長、因堀切善兵衛總選舉落選、故由金光庸夫就任、似可確定、

社大黨發表鬪爭方針

【東京二日電】今次總選舉中、飛躍進出之社會大衆党、二日、安部委員長以談話形式聲明該党對於今後政局之態度如左、

總選舉結果、國民總意、顯然在反對林內閣之獨善主義、以及未有何等革新性之既成政党、而我國現下諸形勢、絕不許存在如林內閣之弱体政府、故林內閣若能自省、宜掛冠退位為是、庶可謀政局之轉換也、吾等對於次期政權、要求除去因物價昂騰所壓迫之國民性、同時迅速對於下級官吏俸給生活者及勞働者、提高薪金及工資、且次期政權、尤須儘速開辦特別議會、決定對於國家革新之具体方策、以謀安定時局、特別是須努力於軍需工業國營、選舉法改正、日蘇日華在遠東國際關係之調整等、吾党近日中、將召集中央執行委員會及代議士會、決定具体方策、為實現此決定、開始鬪爭為云云、

總選結果政府敗北

政局將深刻展開

【東京三日電】總選結果、如所豫期、政民兩黨之反政府、獲得三百五十四名之絕對多數、一面民政黨僅以四名之差、乃居第一黨、又社會大衆黨、較諸總選前、略獲得二倍之議席三十七名、對既成政黨及其他小會派給予脅威、又由政府及反政府兩陣容觀之、政府唯一與黨昭和會、由戰前之二十四名減至十八名、國民同盟、僅維持現狀、故綜合其他支持政府議員、不過達四十名左右、政府陣容、於茲完全敗北、反政府陣容、政民兩黨及社大東方並小派中立一部、約達四百名以上、

如此、今後政局、以如右國民審判之結果為中心、愈呈深刻且複雜的展開、

林首相對新議員頗有異常的期待

【東京二日電】政局新分野、結果依然為標榜反政府之政民兩黨、獲得多數、而政府於三日之定例閣議、與決定發表別項趣旨之聲明同時、關於今後政局及處置特別議會之根本方針、有所協議、但因上次之解散議會、有關於糾正政黨認識時局之勤議的意味、選舉結果、現內閣即行掛冠、殊失意義、從而政府以為縱然政局分野、毫無更變、例若對時局認識相同之黨派、政民兩黨、自不待言、凡任何黨派、有此意識、政府亦不惜提携、以担當收拾時局、因之、林首相始終期待新議員與政府合作、心內決定在下次之特別議會、提出現內閣獨自政策、三日閣議席上、關於此點、閣僚似可交換意見、以準備對付今後之政局、第一要公、為補充閣僚問題、新政策問題等、對於此等諸問題、亦必須可及的迅速決定其態度、至遲在中旬頃以前、當能決定對於補充閣僚之態度、然後及於新政策具体化之方針、如斯、政局以特別議會為目標、愈增緊張之程度、就中、政府對於監視政黨之局認識、據觀愈趨峻烈、

政民兩黨聯繫 積極彈劾林內閣

民政刷新陣容闡明態度

【東京三日電】政友會此次選舉之目標、非為爭奪政民第一黨、乃在與民政黨提携、打倒林內閣、對於第一黨被奪之事、並未介意、必將使政民聯繫更為緊密、以便積極彈劾林內閣、將於一兩日內開選舉委員會、六日前後開總務會幹部會、決定對於此事之首腦部具體的辦法、在十日前後開新代議士會、協同民政黨、進行打倒林內閣工作、

【東京三日又電】民政黨此次擁立公認二百四十六名非公認二十名候補者而臨總選舉、結果、較當初之預想、雖見減少、獲有二百名、而仍占第一黨之地步、今後將依據、總選舉時對國民所公約者、刷新陣容、向政府開始追擊戰、二日以町田總裁為中心、櫻內大麻等氏首腦部協議後、即櫻內首席總務之名義、聲明黨之態度、但繼續於七日由午後一時在本部召集新代議士、於席上以町田總裁之演說、必迫林內閣之總辭職、同時並闡明不信任政府之態度、完了後、決開大懇親會、以舉倒閣之氣勢、如斯同党為鞏固党內之結束、力避與政府側、一切妥協、以排擊其他凡有策動、對積極進行不信任政府之工作、決定根本方針、因此為與政友會之提携緊密、有欲張政民共同陣營之意向、故最近或行政民兩黨首腦部之會合、勢必見政民連繫之具體化、

巴黎唐報報道日本總選舉戰

【巴黎二日電】唐報於二日報上、刊載以日本選舉為題目之社論、文中略陳二大既成政黨之勝利、以至總選舉後日本政界之推移、最後結束云、『社會大衆黨之躍進、實不得忽視、蓋其將予日本內政外交以影響也』

補充閣僚案將決定歟？

【東京三日電】林首相會擬於總選終了後、補充文部、鐵道、拓務三大臣、暗中進行詮衡、二日夜、首相與鹽野法相結城藏相會談結果、於三日閣議磋商補充閣僚問題、若意見一致時、迅速進行詮衡、以十五日許擬完了工作、

然據首相意嚮、由政民兩黨詮衡各一名、使就任鐵道拓務兩相、

日總選舉結果

政民仍獲大多數

（黨派）	（當選者）	（舊）	（新）
民政	一七九	一五八	二一
政友	一七五	一四四	三一
昭和	一九	一八	一
社大	三七	二二	一五
國同	一一	一一	〇
東方	一一	八	三
日無	一	一	〇
養正	一	一	〇
政革	五	三	二
其他	二	二	〇
中立	二五	一五	一〇
計	四六六	三八三	八三

當選比率

	當選者	立候補	比率	增減
民政	一七九	二六〇	六八、四%	減二三
政友	一七五	二三七	七三、四%	增四
昭和	一九	七六	二三、七%	減五
社大	三七	六六	五六、〇%	增一七
國同	一一	二〇	五五、〇%	——
東方	一一	二〇	五五、〇%	增二
其他	九	四五	二〇、〇%	增三
中立	二五	一〇三	二四、三%	增六
計	四六六			

日財界現注視

政府對政黨關係

【東京二日電】總選舉之結果、戰前之豫想、竟爾完全適中、即民政政友兩黨、仍占絕對的多數、僅有無產黨之進出、稍呈顯著而已、且比較解散前之各黨分野、根本上毫無相差、故今後政局、對政黨關係、果如何演變、此點甚堪注目、因此財界焦點、專置於此、而金融界認為財界之不透明與混亂、對於經濟界最所憂慮、此為金融產業界現具有之觀測、即今次總選舉之結果、民政、政友等所謂既成政黨、占絕對的多數、惟社大黨顯著進出、此因適合原來之豫想、而現下仍保冷靜、然今次解散之特異性、乃係政府對政黨之強調認識時局、故政府不拘總選舉之結果、政黨新分野如何變化、對於時局、立脚於確固之認識、為克服刻下時局、極力主張舉國一致、互相提携、又民政政友等野黨、在特別議會開始、果是否提議政府不信任案、現屬不明、故金融界等認為無急激變化、但今後政府、軍部乃至政黨政派、環繞時局認識問題、以及維新議會制度、選舉制度等等問題、果採如何動向、現下各方無不重視此點、又選舉之結果、既成政黨仍占有利地步、此已明白之事、故雖政民兩黨制勝、亦必不致內閣總辭職乃至再解散、而在特別議會席上、先考查政黨側之質問向上與否、其間似並行各種工作、

然今次被選出之議員、仍缺乏新鮮、故特別議會、仍與前屆議會同樣、難免與政府正面衝突、或許在議會開始、提出政府不信任案、亦未可知、如固至如此、則政府不得不決定辭職或再次解散、政局勢必陷於混亂狀態、因此金融界現對其推移、認不明晰、而現下之金融經濟情勢、漸趨基本的變化、並關於政局對時局所及之影響、現極力警戒、即金融界對於目下物價騰貴事業界活況等資本供給、政局不安之新傾向、對其微妙之動向、具有深切之關心、

秩父宮兩殿下御面晤挪皇太子

【倫敦一日電】秩父宮同妃兩殿下、決於六日晚、以名譽會員之資格御出席、因英國滑雪俱樂部、對於挪威國御名代而御參加英帝加冕禮之挪威皇子奥拉布同妃兩殿下、亦決御招待於議會、於是東亞及北歐之滑雪王國四殿下、將互相御晤談、即由英國滑雪俱樂部會長利奥破爾得阿美利氏為司會者、言上歡迎之辭、四殿下親受約計百名之會員恭迎、將與英國第一流之滑雪家、御歡談山岳與滑雪、

北白川宮妃大慶弄璋之喜

【東京二日電】二日上午十時四十分、宮內省發表、北白川宮永久王妃祥子殿下、今日上午九時五十三分、大慶弄璋

美總統簽字裁可美恒久中立法案

總統保有絕對裁判權

【加爾貝斯敦一日電】羅斯福大總統、一日午後、在就航於加爾貝斯敦海中墨西哥灣內之驅逐艦莫非特號艦上、將由華盛頓急送到之恒久中立法兩院協議會案、已署名裁可完了、於是恒久中立法、已將成立、而代現行中立法、並對於外國之戰禍內亂、已確保美國之嚴正中立矣、茲將恒久中立法之內容、誌之如下、

一、大總統對於交戰團体並勃發內亂之國、無論何時、得以禁止輸送軍需品、

一、大總統根據其裁領、對於武器以外之軍需品、亦得以限制輸出、

一、軍需品之所有權、除轉於交戰團体以外之外國政府或其代理人之場合、一概禁止向交戰團体輸送一切之商品、

一、禁止為交戰團体募集公債及融資、

一、美國人依交戰團体之船舶而旅行者、或以交戰國民為對手而貿易之美國商船、禁止武裝、

一、交戰團体、由美國購買軍需品之際、而採取現金交易輸送自國船主義、

一、但對於右規定之適用、付與大總統自由裁判權、

期政界之淨化 努力肅正選舉

櫻內總務之聲明

【東京三日電】民政黨因二日之開票、已終了政戰、故同夜以櫻內黨總務談之形式、發如左之聲明、闡明所信、櫻內首席總務談、吾等於此次之總選舉、為對政府之不當解散、糾彈其非立憲、即以闡明國民對政府、不信任為目標、而政戰者、吾等於此戒會、為欲期政界之淨化覺醒、故努力於實現理想的肅正選舉、而我黨候補者、能基於其精神、始終為模範選舉者、誠為本懷、而選舉之結果、殆舉國表明反對現內閣之意思者、為明瞭之事實、國民之總意、既已明瞭、故政府應尊重立憲制、速行退陣、如徒弄方策、使政局混濁者、斷非可採取之途、

召集特別議會或在八月歟

【東京三日電】日政府發表聲明以決定態度、且預定於五日或七日之閣議、協議召集特別議會之日期、然所謂八大政策具體化、需要相當期間、故一般觀測、召集期約在八月、

為援助革命軍 德兵與意兵呼應

【比爾波二日電】西班牙革命軍、以攻略巴斯克政權之首都比爾波為目標、現正繼續進擊、據二日午前巴斯克人民戰線政權當局之發表云、開德國兵二千名、為援助革命軍、四月廿六日在桑塞巴斯基安港上陸、已與在前線之意大利兵一萬六千名相呼應、參加進擊比爾波、

倫敦日本協會準備歡迎足柄

【倫敦一日電】為參列加冕禮紀念觀艦式之軍艦〝足柄〞、豫定本月九日行抵朴次茅斯軍港、茲倫敦日本協會、決定是日假比加特里之陸軍俱樂部、招待乘〝足柄〞之全體將校、由協會側會長吉田大使、協議會長、福蘭西斯林特萊爵士、副會長、愛德華克洛德爵士、富井參事官等全體人員出席、舉行歡迎會、

北平體育學校視察團抵東京

【東京三日電】北平體育專科學校訪日視察團五十名、為視察日本體育、該團於三日晨乘車抵東京驛、

訪日宣詔交驩會在東京盛大舉行

【東京二日電】茲逢回鑾訓民詔書渙發二週年紀念日、滿洲國留日學生會並學徒至誠會在陸軍、外務、文部等關係各省、並大使館協和會後援之下二日午后六時、假青山日本青年會館、到有日滿兩國學生約四千名、為奉戴日滿一德一心之精神、以期兩國一體觀念之具現、舉行盛大之交驩會、

楊虎城將出洋

【西安二日電】楊虎城于四月二十七日向將介石提出辭職書、並請出洋遊歷、經蔣照准特于一日晚歡宴在陝要人張維城、周伯敏、李志剛、洪觀濤等八十餘人作別、由楊親自招待、並留影紀念、至七時始散、楊即席發表談話、首述出洋動機、次述和平統一、大家宜愼發自強、對蔣介石亦多贊揚、

東京市長後任案預測中旬可決定

【東京三日電】牛塚東京市長、其任期于九月一日滿了、已向松永及林市會正副議長請銓衡後任市長、併預料近日將致辭任之詞、茲聞關於後任市長詮衡委員會之市會全員協議會、于三日午后一時、舉行乘此機會、牛塚擬致滿了任期之詞、幷聞於三日之協議會、對各派交涉會所決定之詮衡委員十七名、由松永議長指定之、該詮衡委員、專為協議後任市長、現堪謠傳為後任市長者、計達十餘名、預計將於本月中旬為最後的決定、

史丹法尼赴華北考察

【南京訊云】史丹法尼一日赴滬轉杭、俟謁當局請示後、即偕蔣百里、薛光前與其秘書馬格利尼出發中國各地考察經濟財政實況、考察期預定一個月、其行程則擬先赴魯省各地、轉往青島、乘機飛平津、然後再往粵桂各地、

高等顧問史丹法尼為明瞭中國內地實際情況起見、特出發遊歷全國各地、一日晨由京赴杭、氏將與財政專家賈士毅等晤談、

巴特里克由濟轉青

【濟南訊云】英出口信用担保局駐華代表巴特里克、三十日由津來濟、下榻英領館、三十日午赴省府訪韓、並應韓宴、一日韓到英領館回拜、午後巴到各紗廠參觀、定三日離濟赴青轉滬、記者今訪巴、巴氏首述担保局之組織及活動範圍、繼稱此次亦係奉派來華、視察貴國最近進步之情形、以謀中央商業之發展、前李滋羅斯爵士由華返國後之報告、甚稱讚中國有長足之進展、敝人今視察所及、敢言中國近幾年來之進步、益較以往許多年進步為尤速、購買力亦大增、此皆為由衷之言、

日陸軍辭令

【東京三日電】陸軍省辭令

步兵中佐 佐藤清光

任步兵大佐（四月三十日令）

駐中華民國及法國

步兵少佐 吉政勝

著改駐波蘭、

新甘省主席賀耀祖將履新

【南京二日電】新任甘省府委兼代主席賀耀祖、連日向中樞各當局請示治甘方針、財政方面、擬先借六十萬元、以應急需、昨晚乘軍赴杭、出發日期定七日以前、

樞府開審查委會討論企劃廳官制

【東京二日電】關於企畫廳官制案之樞密院第二次審查委員會、於一日午后舉行、關於支出第二預備金、發生違反憲法問題、各顧問官紛紛議論、致林首相鑑於問題之重大性、約定於三日午后、在第三次審查委員會表明回答、蓋如在以前兩次審查狀況所能見、樞密院側因有相當險惡的空氣、不但對於企劃廳官制案有所論難、而且反映對林內閣政治之不滿、並毫無否決企劃廳官制案之意、觀測在三日之第三次委員會、似可能照原案通過、然該審查報告書、或有對政府為致命的警告之虞、故政府注重樞府之動向、

中美航空第二班機

【舊金山訊云】泛美航空公司之夏威夷飛剪號廿九日出發、開始美國與香港間載客往來之業務、駐舊金山之中英兩國領事與市長等、皆往飛行場參加、表示好意之禮式、市長並以一杖一軸贈送香港總督、以表示美國人士之厚誼、

家庭醫學

榮養化學

維他命乙的缺乏和更可怕的白米毒素

吃是人生本能的一種、由生理學觀之、是爲攝取人体必須榮養素的重要工作。查人体不可缺少的

榮養

素、大別爲含水炭素、蛋白脂肪、無機物維他命類等五種。就中我們身體裡最易缺乏的是維他命乙種。維他命乙倘如缺乏、人体便發生種々的疾病。例如種々的腸胃病或食慾不振症、多因維他命乙的不足而起、又維他命乙種越缺乏、身体的抵抗力越見減退、故有使舊日結核病又復發動的危險又因維他命不足、血液內的成分失棹共圓滑的作用諸器管的機能隨之呆滯、老廢物鬱積於体內、而使人体於不知不覺中陷於

衰老

之境。以上雖是榮養素的缺陷、所起的弊害、然因食物的本質含有毒素而起的弊害亦頗不少例如從來的學者看了碾白的大米、有傷衛生的事實以爲是維他命乙種的缺乏所致。然最近有日本岩田元兒博士發見一種毒質、命名謂黎索烈精、是多存於碾白的大米一類之中、性至强烈、能够破毀血液、如對一萬克量之水中投入一克量之黎索烈精、則在那水中的金魚、約經一小時許而死。又鳥類一旦患了白米病必定排出綠色的糞這是血球遇毒分解、結果析出色素、隨糞而排出。可是實際上、這種强烈的毒素、雖入人体肉、然不至有激急的作用、是甚麼原故呢。據學界的觀測是因健康的腸胃內、存在着一種解毒性的物質、名叫黎西答辛、而把這種毒素隨時分解而中和所使然之然一般新陳代謝機能衰弱症、尤其是有消化器病或結核病等慢性衰弱症的人頗有補給黎西答辛乙種的必要。爲達這個目的、則投給『若素』最合理想。因爲本劑內除含黎西答辛乙種極爲豐富以外、又含有十數種的活性酵素而有與旺新陳代謝機能及腸胃機能的功効。且連維他命乙甲、丁、戊、脂肪、蛋白碙基酸、肝糖素等優秀綜合榮養素、都收羅無遺。因故能防止榮養的缺陷、增進体力和精力、提高抵抗力的功効且使肝糖素增加故能解消体內的毒素。

腸胃病竟得克服!!

鄙人在學生時代、不愼飲食而患腸胃病、用功稍久便起下痢、痛疼難堪、畢業考試伊邇、心中焦灼萬分、適閱報上所載『若素』之廣告、當即購來一瓶開始服用、果然食慾顯著增進、腸胃頗覺舒服、卓効驚人、服用未及數月、竟得克服此頑固宿疴也。『若素』之宏恩沒齒難忘。

（唐山）郭共昌

因榮養不足而起的嬰兒消化不良症

嬰兒不論其牛奶喂與母奶喂的、都是死亡比例最高的時期、據嬰兒的死亡比例統計、估一百分之十六又在這十六人之死亡中百分之六十是因消化不良症而死。嬰兒消化不良、向來的醫學認爲腸胃本身的障碍而起。但據最近研究所得是由

榮養

障碍、尤其是由人工榮養料牛奶、代乳粉、米汁等不適而起、實際據統計所示人工榮養兒的消化不良比母奶營養兒多四五倍。試把這牛奶及代乳粉、較比母奶、那消化一點遠不及母奶、更就榮養成分論、牛奶雖多含蛋白質、然脂肪和糖分含量較少、又至於那維他命乙和無機物等、因受殺菌或消毒工作、失掉其大半。所以對於嬰兒喂料之中、如缺乏這樣成分、則全身榮養乃告不足。便傷腸胃、低減体質而使易起

消化

不良症、一旦患了又不易治癒。尤其是維他命乙種、對於嬰兒爲最緊要的榮養素。可是牛奶、代乳粉等均缺乏於維他命乙種、故這種人工營養料所喂的嬰兒、發育不能如母奶兒的順調、腸胃和全身的新陳代謝也失掉圓滑、結果最易引起消化不良、乳兒脚氣或致腸自家中毒症。於是消化不良的豫防或治療上頗有補給維他命乙種以及上述榮養所不足的必要爲了這個目的、投給黑菲菌劑『若素』是最合理想。因爲黑菲菌、体內含有維他命乙種極爲豐富、稱佔所有生物中的第一位。此外把許多的活性酵素、脂防、炭水化物、碙基酸、肝糖素等人体不可缺少的榮養素、收羅無遺。所以如把『若素』和牛奶代乳粉等人工榮養料一併給吃。則腸胃轉弱爲强榮養著見改善、身体抵抗力提高起來、結果不易患病。

『若素』、錠劑携帶用小瓶五角（日金）、三百錠瓶（約一個月份）一元六角、一千錠瓶五元、另有粉末『若素』一月份一元六角、總發行所日本東京市芝公園十一號地『榮養與育兒之會』（振替口座東京一七〇〇番）本地著名藥房亦皆有出售。

食慾亢進 神經衰弱又輕快

（楡林）周光甲

鄙人年方廿六歲、自幼腸胃虛弱、食物須加特別注意、否則、便覺胸悶、嘔吐、或起痢瀉、甚至作激烈之胃痙攣、輾轉苦悶、亦非一再。惟比及中學時代、雖有諸多勉强之處、尙能維持小康、然因厥後攝生不愼、故又復發生沈重的腸胃病、胸痞嘈雜、便秘泄瀉交作、加以腦昏氣短、作事易倦、日渡苦腦之生活、雖試種々養生法、然終鮮効果、正在徒喚奈何之中、適閱報載『若素』之廣告、便萌欲試之志、當即購來一瓶開始服用、果然所言不謬、食慾遽而亢進、頭髮轉細弱爲堅黑、面色紅潤、經久惱人之神經衰弱諸症無形消失一空、『若素』誠是救人之恩物也。

婦科珍品 **烏鷄白鳳丸** 調經大王

▲新到廣東▲烏鷄白鳳丸主治

▲一治婦女經血不調、經前錯後、血色不正、紫黑成塊、血色淡紅或如泔水、服之特別神效、▲一治婦女子宮寒冷、白帶過多、腹痛腰痛、癥瘕積聚、子宮疼痛、服之特別神效▲一治婦女血虧經閉乾血勞症、氣短咳嗽、午後發燒、心跳心忙、服之特別神效、▲一治婦女結婚後久不受孕、或有孕連傷數胎、久慣小產、服之特別神效、▲一治婦女產後腹痛、惡露不盡、瘀血凝滯、腹內有病成塊、疼痛難忍服之特別神效、▲一治婦女夜睡不安、多作惡夢、驚恐成疾如同邪病服之特別神效、▲一治婦女面黃肌瘦、少食無味、四肢酸軟無力、頭迷頭昏、服之特別神效

▲購買烏鷄白鳳丸者注意

烏雞白鳳丸、乃婦科第一老牌聖藥、風行南北遠近馳名、業已數百年之久、凡購藥者、須認明金雞富貴商標、記準廣東老舖永安堂之烏雞白鳳丸、庶不致悞、且此藥經本堂用化學配製成丸、藥丸小而收效大、外掛糖衣容易服用、堅固耐久不像密丸子腐敗藥日久生菌而有害也、每盒二百五十粒定價現洋五元、

（注意）減價六扣四十天

因此藥初次到哈特別大減價六扣四十天凡購烏鷄白鳳丸一盒者只收國幣三元購一打者只收國幣三十元外埠函購不加郵費十滿洲國總經售處哈爾濱道外五道街金勃先藥房

烏鷄白鳳膏

一貼男子、先天不足、後天虧損、腎下虛弱、夢洩遺精少年早婚、房事過度、下元虛寒、腰膝背痛、精液缺乏、子嗣艱難、腎囊潮濕、夜多小便、白濁淋漓、寒疝氣疝、腎子寒冷、傷腹肚疼、特別效驗、一貼女子經脈不調、月經不准或前或後、經行腹痛、子宮寒冷、赤白帶下、寒血凝滯、久不受孕、屢患小產、血少乾勞、崩漏不止、血色紫黑、或如泔水、面黃肌瘦、少食無眠、胸膈膨悶、五心煩熱產後腹痛、惡露不盡、一切血寒、貼之完全、功難盡述、筆難盡述、此外並治男女老幼風寒麻木腰腿背痛、四肢骨節、半身不遂、腹中痺聚均有神效、〇定價每貼國幣四圓外埠函購貨款先滙

總經售處 哈爾濱道外十五道街 金勃先大藥房

特別贈送 買一盒送兩盒

強精·健腦·補腎·扶陽

黃色補丸

黃色補丸 主治先天不足後天虧損五勞七傷房事過度手淫滑精早洩陽萎腎虧遺精之嗣老年精衰精神困倦頭暈眼花耳鳴心跳夜不安眠凡由腎虧所傷腰痠背痛酸軟無力形容枯瘦各症服此藥特別神効常服保腎安神保身體壯健房事快樂補血生精藥性和平男女老幼均可服用補腎扶陽開胃健脾增加飲食强壯身體萬試萬靈今特提出一萬盒作爲贈送之品以昭効力而便推廣定價國幣每盒一元五毛買一盒送兩盒買半打八元五角贈一打贈送處哈爾濱金勃先藥房

烏鷄白鳳丸黃色補丸代理列後

奉天金城藥房　奉日站恒濟堂　大連華泰藥房　安東益增遠　吉林東升達　江省德泰盛　新京中興藥房　營口洪春堂　洮仁　錦州　同盛德南居

雙美人牌香蜜粉

雙美人牌香蜜粉芳香馥郁搽後膚色立刻白嫩玉顏如凝脂眞爲優良無比之化粧品也

越吸越妙

大仙女

你看他多麽愉快

吸了一枝又一枝

宣詔紀念日宮中之盛況

皇帝賜宴群臣 外賓入宮覲見

【新京專訊】宣揚日滿一德一心大精神之五月二日、皇帝陛下、在宮中招文武百官及日本使臣舉行賜餐之儀、是日上午十一時十分、張總理以下各部大臣、臧參議府議長、以下各參議、于軍政部大臣以下各將星、前宮禮遇之鄭孝胥及植田軍司令官以下在京日本使臣陸續參晋宮廷府勤民樓、在諸員侍候之中、皇帝陛下、由熙大臣、張侍從武官長扈從、駕臨勤民樓、賜以勅語、而張總理及植田軍司令官、亦分別謹爲奉答、中午即行賜餐之儀、諸員舉杯恭祝日滿兩國皇室之彌榮、於是下午一時、皇帝陛下、在諸員最敬禮之中御退室、賀宴遂告終矣、

紀念建築 行奠基禮

又宣詔紀念建築物奠基禮、于二日上午九時半舉行、到有張總理、熙宮內府大臣、入江次長、臧參議議長、矢田、沈榮各參議、總務廳長、東條參謀長多人、首由神官修祓奉奠玉串後、由入江實行委員長、詞於紀念建造物建設、有所致詞、十時半閉會矣、

省市祝典再誌

宣詔紀念省垣官民舉行慶祝盛典、已略誌昨報、茲將二日午后一時半在國際運動場滿洲帝國協和會、奉天市本部各分團、紀念盛況、詳誌如下、協和會各分會、於午后一時在忠靈塔內整列後、其二十二分團、各揭示協和旗、其數逆二萬餘人、參加團體計爲、(一)民會分會、(二)弘報分會、(三)鑛業監督署分會、(四)南滿站分會、(五)司法分會、(六)保甲分會(七)電業分會、(八)商務分會、(九)郵政分會、(十)市公署分會(十一)教育分會(十二)瀋警分會(十三)銀行分會、(十四)市公署分會、(十五)交通分會、(十六)財政分會、(十七)電電分會、(十八)商工會議所分會、(十九)地方事務所分會、更有協和學院、國防婦女會、參加音樂隊、第一軍管區滿中等呈空前之壯觀、先由協和會奉天市本部幹事十川彌市氏宣言開會、次爲第一軍管區軍樂隊、於演奏滿日國歌裡、揭揚滿日國旗、次協和會奉天市本部長谷田繁太郎氏述發會之辭、又協和會奉天省本部副長章煥章、全奉天市本部關屋梯藏氏捧讀回鑾訓民詔書、次由三浦奉天特務機關長代表來賓並顧問、述左記祝辭、

祝詞

謹惟昭和十年本月本日、滿洲國皇帝陛下御終了御訪日之盛儀、回鑾之後、親對文武百官渙發明詔之日、爲今日日滿兩國最深爲記念之佳辰、抑滿洲帝國皇帝陛下之御訪日、則於滿洲建國之本義、爲明徵日滿兩國之永久不可分關係起見、以御躬賜垂範日滿兩國精神一體之關聯、益益使爲鞏固、有萬代不磨之意義、加君德之光彩、皇國君臣上下、鴻大無邊之熱誠感銘眞意、明識國基國本之眞諦、而信賴盟邦日本帝國之御心、爲之定奠、茲闡三千萬國民率由之根本精神、倚賴日本天皇陛下精神一休一德一心、永久不渝、以奠兩國悠久之基礎、發揚東方道德的眞義之旨、有所宣達、昭示滿洲帝國之萬代不易之大本、今滿洲帝國、日見健全的發展、其大成尚爲遼遠、加之極東國際情勢、將有一觸即發之危機、不可分關係下之日滿兩國精神的一體、實可謂必要絕對性、希望滿洲帝國協和會員、誓奉戴聖旨、任爲三千萬民衆之中堅、協力一致、翼贊建國之聖業、貢獻東洋平和之確立、與人類福祉之增進、茲當本日之佳辰、一言以爲祝辭、

昭和十二年五月二日

奉天陸軍特務機關長 三浦敏事

繼之有日滿會員代表、日人側大西秀治(弘報分會)滿人之代表金振民(郵政分會)二代表宣誓左記文、

宣誓

本日當回鑾訓民詔書煥發二週年紀念之日、我等滿洲帝國協和會奉天市本部管下二十個分會、一萬四千名會員、僅誓將詔書所示日滿一德一心之聖旨、拳拳服膺、實踐躬行、以期爲三千萬滿洲國國民之模範、

康德四年五月二日

滿洲帝國協和會奉天市本部

會員代表 大西秀治 金振民

次由敎育分會山本芳松氏指揮下、舉行建國體操、會員脫其上衣、整列運動場內、頗呈盛觀再述閉會之辭、由于第一軍管區司令官呼日本帝國萬歲、三浦特務機關長呼大滿洲帝國萬歲、園部部隊江崎參謀參唱滿洲帝國協和會萬歲國旗隊聯合徐徐降下宣言閉會、參加音樂吹奏日滿交驩歌、又場內公演滿洲武術極饒趣味協和會聯合之全体紀念式至此完了、

寫眞說明

宣詔紀念日、日站忠靈塔前、協合會奉天市本部各分團、齊集之盛況、

家庭教育極關重要

二十八縣指導者 月內來奉講習

注意建國精神生活改善協和運動

奉天省公署教育廳、爲謀改革國民教育之根本對策、及家庭教育之振興起見、定於本月二十日至二十九日、亘六日間在奉天省垣女子師範講堂、召集省內一市二十八縣之家庭敎育指導者、舉行講習會、茲將其主要講習之科目如下、(一)建國精神、(二)婦女與生活改善(包含陋習打破)、(三)家庭衛生及救急處置、(四)行政一般(保甲、街村制、義倉、備荒田)、(五)婦女與國防、(六)農村更生與婦女(七)家庭教育的要諦、(八)協和會運動、(九)兒童教育、(十)手藝等科目云、

丁大臣歸京

【新京東電】出席名古屋之日滿實業協會總會、更訪問各都市、與日本朝野已交驩之丁實業相、業已完成使命、茲搭三日午后三時之列車已歸京云、

王道書院舉行發會式 職員講師決定

【新京專訊】王道書院發會式、於二日午後三時、假軍人會館舉行、首行設立經過、事業之報告、次而推舉左記之職員、其次由鄭孝胥氏陳述設立趣旨、並有理事長田邊參議之致詞、來賓祝詞後、即行懇談至午后五時始閉會、職員氏名如左、

理事長田邊治通、

理事大田外世雄、植田貢太郎、金崎賢、蔡運升、坪上貞二、鄭禹、馬冠標、皆川豐治

講師佐藤膽齊、會恪、松浦嘉三郎、劉爽、◇…圖爲鄭孝胥陳述設立趣旨之姿勢、

閣議決定 法制事項

【新京專電】三日閣議決定事項、

一、手形法小切手法制定之件、

一、軍需徵發法制定理由、

一、國立種馬場官制改正之件、

一、高等官委任官官等俸給令改正之件、

一、陸軍服制中改正之件、

一、鐵道營業法中改正之件、

一、省公署官制中改正之件、

一民政部增置臨時職員之件

一、滿洲里海拉爾市政管理處官制中改正之件、

一、同委任官官等俸給令改正之件、

一、省公署增置臨時職員之件、

一、國務院各部官制中改正之件、(司法部關係)

一、司法部學校官制中改正之件、

一、郵政管理局官制中改正之件、

昨晨赴李官堡 視察日俄戰蹟

在小田部隊御宿一夜之東久邇宮盛厚王殿下、三日午前八時四十分、與御學友、爲視察日俄戰蹟起見、自小田部隊御發車、連結三十八輛之汽車、編成汽車連續部隊、由千代田通大道、御通過奉天驛前、並鐵西工業地區、前往日俄戰蹟之李官堡、就附近御詳細視察斯日也、天候快晴、御駕進行之時、汽車聯軸、朝暾映千代田通大街、呈奉天市特有之壯觀情景焉、

十小學校旅行北陵

大西邊門外十緯路小學校劉校長、現因天氣清朗、旅行尤宜、特定今四日上午、由全校高級生、一律往北陵旅行、預定下午回歸云、

東久邇宮殿下 前夕蒞奉

北滿地方御視察中之東久邇宮盛厚王殿下、並日陸軍士官候補生一行、依二日午後四時着特別列車、由北滿地方抵奉、在奉之園部部隊長以下武官團、森岡總領事關屋、地方事務所長並各機關員、木下在鄉軍人分會副長、新聞班員、于第一軍管區司令官、並各武官、滿洲國側各機關人員、均時許、整列歡迎、御降車後、對歡迎者賜擧手之禮、由驛舍南口、至驛前廣場御整列、與士官學校生、向園部部隊長致敬禮、次御一行直經千代田通、幸臨小田部隊御宿泊所、

又訊、三日午前前往李官堡御視察之東久邇宮盛厚王殿下在李官堡御視察後、午後更赴北陵見學、與御學友乘車于午後二時抵北陵西門、由市公署山口參與官爲御先導、由西門入城、參拜太宗文皇帝之靈、御聽取大木市公署農務科長之說明、由正門出門、乘車于午後二時三十分、自北陵更至北大營視察、而歸還小田部隊、

樺航會開始辦公

【樺甸】吉林航業公會徐會長、近因江河解凍、各沿江縣份、均須設立辦事處、由會分派各員去訖、駐樺辦事處、正主任仍派柳雲亭充任之、副主任韓宗琦、事務員柳雲五、業於四月一日視事云、

蘇兵在密山越境 外部嚴重抗議

【新京專訊】本月一日晨八時許、密山半截河中間南方地點、有蘇兵兩人越我領三百公尺而來、帶走耕種中之國人農夫一人及馬兩匹、我外交部、于二日已令北滿特派員施履本氏、對蘇聯總領事提出嚴重抗議矣、

日本行政視察團 昨日已首途東渡

奉天省公署民政廳、爲確圖省內農村行政之發展起見、特於省內二十八縣選選優良之官吏及村長等、分班前往關東州及日本內地實施視察、就中關東州內一行、業經視察完畢歸來、至其第二班日本行政視察團一行、當於昨三日午前於省公署集合後、即受民政廳長之訓示、旋於當日午後由奉起程、於民廳古舘事務官引率之下、經由安奉路綫過朝鮮轉赴日本、一行視日本視察日程、約計二十五日間、然後由大連同奉、茲一行之人名及視察處所如下、

▲視察團人名、代表者奉天省公署民政廳事務官古舘純也、補導者屬官陳克洪、岡本巧、團員奉天省瀋陽縣富民村長劉佐臣、遼陽縣內務局長王繼倫、四三里莊村長郭金世、海城縣驗軍堡村長趙吉坤、營口縣行政股長劉恩瀾石橋村長李祥林蓋平縣內務局長劉文圃、和尚長畢峻峰復縣內務局長鄭欣舊城街長張祖培、新民縣行政村股長夏尊學、新莊村長佟如几鐵嶺縣行政股長王佐民、遼海屯村長張欽芝、梨樹縣行政股長趙連璧、儉富村長孫雲路、開原縣內務局長陳廷柄、行政股長趙振邦 西豐縣行政股長郭萬恩、更刻村長孫海宗、西安縣行政股長李心闊、梨樹村長房殿佐、東豐縣內務局長王乃源、臥牛山村長于德忠、海龍縣內務局長應舞昆、太平村長史天英、特別參加、遼中縣縣長關慶瑛、

▲視察處所、即爲朝鮮京城朝鮮神宮、▲總督府▲京城府廳▲下關赤間宮▲八幡製鐵所▲福岡縣廳市役所▲九州帝國大學▲縣下村役場▲小學校女學校▲小郡村村役場▲久留米市廳▲長崎造船所云、

國際鐵道會議協會 滿鐵代表出席

國際鐵道會議協會議、第十三次會議、決定自五月三十一日起、至六月十二日止、在法京巴黎開會、故滿鐵將使出張海外中之小澤副參事小管、山內、鈴田等四氏、爲該會議代表而出席、豫定最近正式發令、該會議共分五部、第一部線路及工程、第二部機關車及車輛、第三部營業、第四部一般鐵道業務、第五部輕便鐵道及殖民地鐵道、中心議題爲、

一、建設高速度重負担近代的線路、

二、對標準形式之蒸汽機關車、施以最近之改良及建造、

三、新機關車(高壓活塞機關車、迴羽式機關車)之試驗、

四、世界危機及汽車運送之鐵道所及影響、及對此鐵道營業政策之變化、

五、大鐵道及輕便鐵道營業範圍協定、等、其鐵道營業技術一切、頗引各國鐵道關係者之關心云、

天氣豫報

四日 北東風 晴間曇

三日 溫度 最高 十五度七 最低 六度七

春季種痘週 日期及其場所

市署與廳兩當局、聯合舉辦之春季種痘、已誌本報、現更爲徹底普及起見、除在各警署實施外、並於市內西漢醫院、舉行種痘週間、昨佈商民、一休實施、其日期爲

1、種痘期五月十、十一、十二、十三、十四、十五日、

2、檢診期、五月十七、十八、十九、二十、廿一、廿二日

每日午後一時至午後五時止

至種痘場所爲、

1、市內之西漢醫院醫社、

2、曾在奉天醫士講習所修了之開業漢醫及聘有該漢醫之藥商、

營口市制 本年十月實施

營口業經政府、指定爲市制、關於市制計劃、已經奉天省公署、通令該縣署遵照辦理、該縣對于市制之實施、刻正從事準備中、實施之期、約在本年十月云、

蓋冠往來

▲丁鑑修實業部大臣 三日午前七時四十分、由安過奉晋京、

學制要綱 (續)

學習科目 男子部—國民道德、法制、經濟、教育、國語、實業、歷史、地理、數學、物理、化學、博物、生理、衛生、圖畫、手工、書道、音樂、體育、語學、

女子部—國民道德、教育、國語、歷史、地理、數學、理科、生理衛生、家事、裁縫、手藝、實業圖畫、書道、音樂、體育、

九、業學校

目的

者重涵養國民道德、授以關於職業之知識技能爲其目的

設置主體

省、特別市、縣、旗、市、或私人、

監督

設置及廢止、須要主管部大臣之認可、關於其他之監督、對於公立、則按照一般行政之例、對於私立、以省長(其在特別市者、爲特別市長)爲其監督官署、

修業年限

二年或三年、但在特別必要之場合、得伸縮一年以內、

入學資格

年齡滿十三歲以上、國民學校或國民優級學校畢業者、又與此有同等學力者、

學習科目

國民道德、國語、算術、職業、

六、學校體系表(略) (終)

學事通則

第一條、爲敎育事業而設之省、特別市、縣、旗、市、街村及準此者之組合稱爲敎育組合、

第二條、行政官署依勅令之所定得命省、特別市、縣、旗、市、街村或準此者將其教育事務委託於其他者

受依前項之委託者不得拒絕之

第三條、對於前條委託之報償及其他必要事項以協議定之

前項協議如不諧於當事人之一方爲省或特別市時、或爲包含省或特別市之教育組合時由主管部大臣、於其他情形時由當事人共通最近之監督官署定之、

第四條、行政官署依勅令之所定得命省、特別市、縣、旗、市、街村或準此者設敎育組合

第五條、行政官署依勅令之所定得命省、特別市、縣、旗、市、街村或準此者設置學校或國民學舍

第六條、教育組合得設基本財產或公積金

基本財產或公積金之管理及其處分應受監督官署之許可

第七條、依關於省、特別市、縣、市、街村或準此者之法令民政部大臣所行職務對於敎育事務由民政部大臣及文敎部大臣行之

第八條、非依勅令之規定而稱學校者不得用學校之名稱

附則

本法自康德五年一月一日施行

理由書

我國建國爲日雖淺、然擴日滿一體之國是、勵行廓清積弊、改革庶政、遂使國運之隆昌、曠古未見其比、顧爲國家興盛之大本之學校敎育制度、依然沿襲不合我國國情之舊制、以致阻礙敎育之振興與發展、誠不堪憂慮者也、因鑑於此、故自建國以來、對於學制全體幾經愼重精密調査、於茲始得成案、實行改革學制、以圖健全之學校敎育普及與貫徹、而期培養堅固之國本於永遠、此爲本案與關於新學制之其他各法令、所以提出之理由也、

太祖高皇帝東陵之規模

史按、太祖高皇帝、春秋六十有八年以天下統一爲終始、儀度威嚴、龍姿鳳目、偉軀碩耳、爲英明聖主、二十五歲恨明人擧措、擧兵復仇、制定滿洲文字、定建國之基礎、五十八歲就汗位、國號曰『金』、次向開原、撫順、興京各地進兵、擊破明兵、天命十年築造瀋陽城、遷都瀋陽、奠基奉天今日之隆盛、因之朝鮮兵亦爲請和、定清朝勃興之基礎、次天命十一年、以十萬之大兵西征討明、寧遠城一戰、聖躬負重傷、乃崩於瀋陽城西南靉雞堡、時年六十有八、天聰三年、葬於東陵、東陵實城之規模、森嚴宏壯爲滿洲唯一之景觀、陵內參觀、要拜觀料三十錢、陵內之結構爲滿洲建築美術之代表的規模、

◆東陵內苑

◆東陵拜觀記念戳子

◆東陵奉天間交通

奉天撫順國道

近代東陵新事實、爲交通機關之發達、滿洲事變後、奉天撫順間修成奉撫自動車綫五六粁之奉撫國道、由小東邊門外至撫順四三粁、以二年之歲月及巨額費用、建設滿洲國第一之道路、鐵道總局、由奉天驛起通過千代田通商埠地、由大西門、入城內達小東門、開設奉撫國道爲東陵奉天間之新交通路、東陵前面在奉撫自動車停留所、此日不依該道路通過新道路、而出小東邊門、恰東陵前乘總局自動車小學生之一團爲遊覽、附近愛路少年隊出近一行交歡、爲滿日親善之一風景、

新自動車路

由東陵前乘東邊門外軍官訓練所之新道、爲頗快適、道路沿渾河支流、爲坦坦的新路、中間在鐵路自警村之一部落、揭出日滿國旗、爲東部奉天開發之先驅、沿途富自然之風光、將來隨交通之發達、住宅地並行樂地的發展頗爲期待、

東關一帶之風物與小河沿附近

小東邊門附近新發展之建築有軍政部病院、又邊門內在被服廠、糧秣廠等、市街區內市立東關小學之赤磚建築、滿洲國小學施設中具進步的設備、東關區一帶之發達堪注目、又奉撫街道大東邊門及大東門方面有東飛以行場兵廠電燈廠、此地一帶之市街發展爲注目、

接續大東關南萬泉河畔之有名小河沿、該公園地區亦爲奉天之代表的名所、

小河沿原呼稱萬泉河、古來爲著名之水源地帶、又以蓮華之名所爲著名之公園、萬泉河別名呼稱瀋水、昔時奉天城之周圍、圍繞水濠之時、該河爲連接、今周圍無水濠、僅存萬泉河、查東關一帶原滿洲旗人之居住者不少、奉天市內中佔特殊之地位、邸宅幽邃、滿洲大官之家屋不少也、奉天市公所、鑑該地區之水質良好、設定給水塔、康德三年以來向市民供給矣、

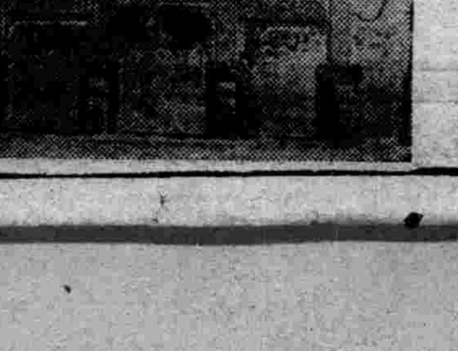

青

（吉林女師附小高嘉秀）

青。在一年半之前。便和她匆匆遠別了。如今他的麗影仍存在腦中。她是一個六七歲的小孩。她的天眞活潑是能一文一字表現的嗎。他那一副笑眼十分可愛！一個蘋果似的圓臉十分嬌嫩！他是舅母的孩子。所以我叫他表妹。

他不滿兩歲的時候。他那仁慈的母親便死了。那時不會說話！人事却不知道。何等的可憐？他家有六十歲的祖母。父親。不滿十歲的胞兒。是多末的悽慘？我母親可憐他。而愛她。便接到我們家住。他並不吃奶了。每天和母親在一起！母親待他玩哄他。他便叫我母親媽媽了。他有時哭了。母親也是落淚！他家沒有不喜愛他的。自從四歲他便娶了母親。回家了。和他祖母在一起飲食起居。有時接到我家住幾日。他五歲時冬天。到我家住。爲了一張照片。他不小心便把腳燙了。他家知道以後便把他接回去了。從此他便不常來住了。

前年我們往吉林來。那一天。外祖母拉了青妹一步一步走入房中。我道。『青遠別了。你不想我們嗎？』惹得全屋都掉淚了。已經到了下午。上車了。青放聲哭了。送我們的客全落淚了。一聲聲的笛兒。吹醒我們。可是我們還有些留戀？車蠕動了。只喊道『再會吧！』听得幾聲『一路保重』！其餘的人統哭了。只見青妹和外祖母慢慢的乘車走了。一剎那間。離了奉垣。車轆轆的走了起來。到吉以後我們和青他們常常通信。一九三六年母親逝世了人間。我們也常去信問候。他們終於不回覆。現在想起青來。怎又使我幽默落淚？怎又使我們痛心！

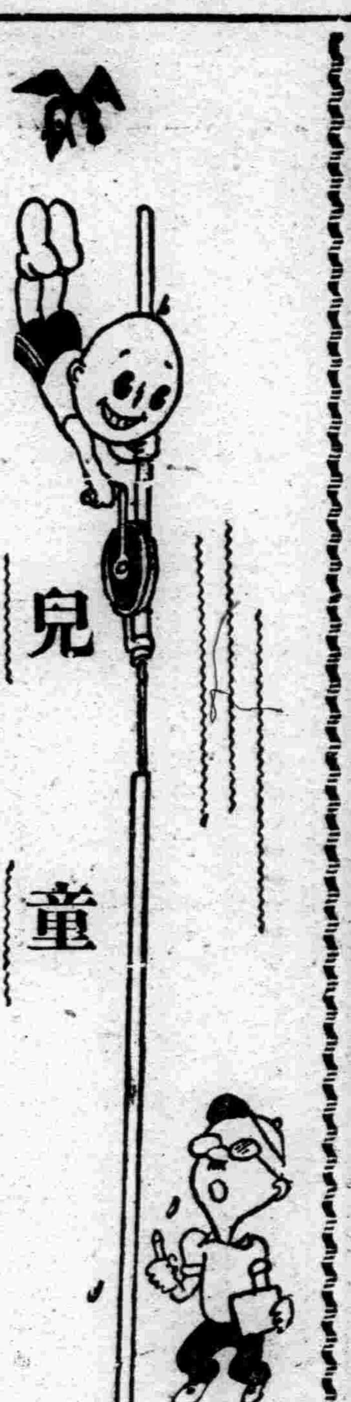

兒童

唱歌遊戲與兒童

（吉林省立女子師範學校趙士珍）

要求體育的眞效果・要達成体育的眞目的。必須由兒童（男女）時代作起。其有力的方法。必須引起兒童的興味。使兒童感覺快樂而高興。最適宜的運動則爲唱歌遊戲。實行作起。兒童即不感覺呆板又不沈悶。初小二年起至四年之間的兒童。喜歡唱與跳。這是兒童的天性。我們應當根據此理。在兒童發育期中。鍛鍊他的身体。同時訓練他的精神。使兒童的身心健全發展。關於兒童團体精神的統一。及個人身心的發達。唱歌遊戲更爲適宜。敝人雖少見淺學。但根據体育原理。及兒童生理。以及兒童心理。在使兒童健康的法門中。体操正課的教案。多數是驅於以上之目的。因之感覺体操課中。徒手体操是正兒童的姿勢。帮助兒童的成長及內臟的循環。競爭遊戲是啓發兒童的進取心。向上心。努力心。競爭心。除此以外。關於精神及肉體兩方面的訓練。則更爲唱歌遊戲。兒童在唱歌時精神痛快。在手舞足蹈時。可以實行共各肢部的動作。即有快樂的表情。更有活潑的動作。因之唱歌遊戲。在兒童時期。体操課中。是必需採用的教材。我國初建。多方幼稚。諸多在建設及改造期中。尤其是關於体育各項。雖有見及此。恨自己學識不足。經驗閱歷缺欠。即是研究。更少貢獻。更是各處的中小學校。提及設備都是限於經濟。即是室內操場。更無完善之伴奏器。露天操場上。先生即吃苦。學生更覺學習的困難。雖是這樣。都是限於時間與經濟。運動器都談不到。室內操場更在未論。可是我們兒童的身心發達。更爲適宜於兒童運動起見。我們須有事先的研究。在研究的進程中。未得到成功效果。今筆錄於次。請提倡体育的諸先輩多加指導。

名稱。。春風歌

動作說明。

準備隊形　一列圓週全体連手。

春風。左足側出一步。右腿前伸。

春風　右足側落。左足前伸。

一到萬物生　左足起。轉左四步。原地走一週。同時兩臂体前交叉　上擧回原　位直立。

山項雪消　拍手一下。左連手。左足起向圓內進三步。右足後伸。体重左腿。胸挺出。目上視。

野外草木萌　原形下蹲踞。兩臂側平擧。

柳初綠花初紅　兩臂不動。原形直立起。右足起後退三步。

園中聞鳥聲　左腿圓內。右腿圓外。稍屈右膝。身右向。左臂側上擧。右臂屈附手於耳邊上体重右傾。

春風春風吹　得大有功

全体連手　與前之『春風春風』動作。同。往復四次行之。左右腿各兩次。

爲什麼電燈泡裏裝氣體？

平常的小燭光的電燈泡。裏面多半不裝氣體。有些比較亮的燈泡裏。裝有一種特別的氣體目的能使着燈絲命延長。同時還有可以省電。譬如。不裝的燈泡。五十瓦特（註）的只能發三十一燭光。裝了氣的燈泡。同樣也是用五十瓦特的電。然而能發出七十五燭光。這就是裝氣燈泡的好處。

『註』有些燈泡上。不電多少燭光。只說多少『瓦特』。是指用電多少的意思。換算法是。不裝氣的普通燈泡每瓦特發十分之六燭光。或者大約說。每五瓦特相當三燭光。裝氣的燈泡。每瓦特能發一個半燭光。或者容易記些。每十瓦特相當十五燭光。

熱鬧的街頭

（自强學校五年生張振明）

高大的樓房參差在大馬路的兩旁邊。哞哞的汽車似風馳電掣般的跑着。路上的行人三三兩兩來往不絕。一個老頭和一個少壯的青年躑躂這熱鬧的都市。說說笑笑的走來。聽他們所說。是從山裏回家路過這國都新京。今日沒有登上火車。所以能得着遊覽這裏熱鬧的機會。我想山裏離這一定很遠的。一邊走一邊看街上的熱鬧。他！他們的眼光好似不够用的樣子。尤其是到了街頭熱鬧的地點。更加上一點的驚奇的神氣。

啊！我在十餘年前來的時候。此地皆是荒草野甸。住人也很少。上山作石活去了十餘年。沒有到此。竟變成美麗的街道。住人也很多。繁盛異常。眞是大非昔比。那老頭很驚訝對那少壯的青年這樣的說。

你看這種景緻。不是到了神先的世界了嗎。那少壯的青年這樣的說。現出一種驚奇的樣兒。他們走到了四馬路的街口上。四下的望着。見那很巍峨的高樓。像泰發合等的商店。又見那賣蘋果的賣梨的。等等的很多。人們擁擠着似人山人海一般。還有種種的叫賣聲一時一時的發現着在這聲音繁雜之中。已不見他們的去向了…。

昨日 四

（廿六）（丁丁）

門扉一動家兄的粗壯身形出現在房屋地上。大姐仍在哭泣着不理家兄的詢問。這時二姐逼近家兄膝下抱着他的右腿下部。仰首看了看家兄煩燥表情的臉。說道。

『嫂嫂給她罵哭了。還罵吾和小弟弟來呢。』二姐閃動着乞憐的眼光。向家兄告舌。

『忘末說。媽媽的。她敢……』

家兄的話尙未說到盡頭。一轉身一條黑大的影子不見了。接着廚房間裏一陣騷擾。是不平凡的騷擾。有肉對肉的撲打聲在裏加雜着。吾剛要跑出去看個究竟的當兒。突被大姐揪住吾的衣領。

『吾看你動。快給吾在這好好的呆着』。

『吾看看去』吾失望的說。

『那有什麼好看』。

大姐對嫂嫂的報復似乎還嫌不足。同時眨眨她的三角眼梢怒視了吾一下。

『動一動。吾就扯你的皮』。

大姐是個瘦削身材。下巴尖尖的如同紋棍的極端。在她哭喪般面孔上鼻柱兩旁。流下來的淚痕好像兩條小蚯蚓。當時吾眞被她嚇住了。但一轉瞬間吾的好奇心又熾起來。終於把大姐的猙獰面目給灰燼了。

『二肥！』

吾像沒有聽見大姐的呼喚一般。仍向室外狂奔。但是還未出門限一步。衣領已叫她抓住。這時吾感覺有被打的危險了。同時吾想惟哭的政策可以抵抗　她的武力侵略。不料在吾的政策還未施行之前。而她的武力（手掌）已經在吾背部領域突擊兩次了。於是吾將吾哭的政策加以擴大。號啕起來。

——吾的哭聲解了嫂嫂的厄難——

家兄抱起[illegible]來在地上蹴着。復不住對廚房間裏罵『媽的。好乾淨你這臭貨欺負她們小啊。你別看她們沒有娘。可有哥哥』。

歡迎兒童寫眞

怡然自得

奉天傅忠良之長女『秋波兒』

應當多用毛筆寫字

（劉德軒）

可親愛的小朋友們。無學識的我。也願意在這裡和你們談幾句話。我所欲談的題目是甚麼呢。就是。應當多用毛筆寫字。

毛筆字在我國。有悠久的歷史。優美的過程。可以說他是我國學術史上唯一的國粹。就像鐵畫金鈎。右軍的楷書。筆走龍蛇。張旭的草字。他們寶貴的筆跡。迄今一兩千年。還流傳人間。存在着不可泯滅的價值。

可是自有鉛筆鋼筆的輸入。而爲學生者。只知取其便利省事。無論寫算術。錄札記。俱用鉛筆鋼筆。甚至上課文寫書信。亦無不以鋼筆鉛筆爲之。簡直的說。用毛筆書字的機會。就歸於烏有了。而學校的課程表裡。又往往將習字一門。列在自修的時間裏。而取放任的態度。好學的學生。對於楷書。還有時濡筆醮墨去寫一兩篇。而懶惰成性的學生。將筆墨束之高閣。多暗也不動所以在學校裡出來的人們。寫字好的固然也不少。然而寫字不好的。究竟佔多數。我就是寫字不好裡頭的一個。無疑的是因爲不常用毛筆寫字的緣故啊。因爲我吃了不常用毛筆寫字的虧。所以我希望小朋友們。應當多用毛筆寫字。不要同我染一樣的病。最好是除了做算術以外。像札記啦。寫信啦。都要用毛筆。千萬別圖省事。因爲這樣都能夠着你的書法。有好的可能性。更要緊的要常練習楷書。最低的限度。要每日於課內或課外。風雨不誤的寫一兩篇。寫的時候。要把心思沉靜下去。照着字帖一筆一畫的去寫。你如果一天一天繼續的實行到底。我相信。你到卒業的那一天。書法一定是優美可觀了。你對於寫字。能夠這樣有恆心。而得到良好的成績。你別的學科。也絕對不會有壞的結果。小朋友再見吧。祝你們進步。

對於建國精神作興周間感想

（自强兩級小學校五年生賈昌申）

……一般浸沈在暴虐政治下的人民。會得到友邦日本之憐恤。而有脫離虎口之一日。眞是萬幸！可賀的善鄰。爲我等人民　而去犧牲。受偌大之損失。始維持住我三千萬同胞之生命。並與軍閥脫掉關係。于是。蠡起五色燦爛之國旗。造成東亞大帝國！

回憶我國建立雖僅六年。然文化。國勢確有蒸蒸日上之勢。並一夕千里之氣象。對於强化內政外交種種之事件等。更有積極進行之情勢。而一般市民軍士等。亦更有對於建國有相當之認識！

爲使我人民明瞭我國建國之遠因與近因。所以才有今日『建國精神作興周間』之擧。同時市中所有各小學校也都一齊擧行。尤其對於建國精神上。學行最有趣者。却爲我校。何以見之？請來看—在這週間內校中所有高。初級各班學生。無不竭力捧讀我國皇帝陛下之『訓民詔書』。更有詔書書法。講演詔書等。又擧行嚴重的。建國精神作興大會……』。這些事最使我快樂。可是我只用一枝短小的筆？來說來記。而眞—又怕沒有那樣大的紙。與那樣長的時期呀？最後我所慶賀的是五族協和。三千萬異性的同胞們。今後又增强了幾多親密關係。同時同結保國之志。共愛吾國。將來我國前途之發展。實無限量。我！我還希望永遠的。長久的如此。

兒時的趣事

（朝陽鎭姜氏校初四年級生叢春富）

我在小的時候。有一段。不能忘的事情。是很有趣的。我小的時候。常欲上野外去遊玩。一天午間。天氣太熱。我想要找一個地方乘凉。但是院中沒有樹。屋裏又熱。正在這時。忽有叫門人。我開門一看那人不是旁人。乃我的哥哥。我最樂意他來。這一來。我心中很歡喜的。所以他每次來。能領我到野外遊玩。他這一來我很歡喜。請他到屋子裏。我問他。今天我們應當遊玩一次吧。他說我不去。後來費了許多話。他說走吧。我才告訴母親一聲走　出去。我們　從大路行。因爲順從他的意思。我就跟他走。後又走一小道。走不多時。就到了很大的一片樹林子。樹葉很密一點陽光也進不去。裏面當然的是涼爽的了。我們　向裏一走。立時身　體精神。一點日光也進不去。裏面但是那可愛的微風吹之。我們在那裏遊玩一回。見有一清水溝水流不斷。我就順之水流。尋見有小泉眼。我用手一捧氷凉。我正在有趣的時候。忽聽狼叫聲音。我們二人。很是恐怕。他扯之我手。將我送到樹上。後他也上樹。不多時。聽其聲而近。見有一花臉狼。很惡的而來。我說狼多矣。不多時。來一羣狼。我說狼不是怕响動嗎。他說那有作响動的東西呢。我　說我有一鐵　片的小鑼。他說快拿來。我就給他。他就打起來了。這狼以聽有响就跑了。我們二人下來就往家走。走不多時。出了林外。不多時。又聽後邊叫聲。我就在他很前。他說你先走吧牠在後尾呢。我說我合你在一起走。不是使胆嗎。後他又用小鑼亂打起來了。這羣狼均逃跑了。我們二人到家一說。心　還跳呢。大家說大喜幸巧我將小鑼帶去。若不我二人的性命難保了。所以我就這一次事情就用筆記下。

徵答問題

菜如

這兩個字我想小友們都能認識但每字再加一筆。仍成兩個字請試試看吧。

解答

（四月廿日）

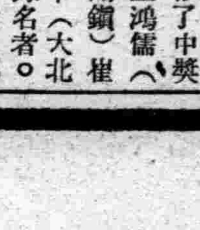

本次解答如上圖。抽籤終了中獎者王鴻儒（朝陽鎭）崔式卜（大北關）王璉（延吉）。餘錄名者。朱慶齡。吳向陽。張博文。郭鴻翔。吳姝靜。常致富。王鼎學。劉玉珍。王桂岩。孟慶志董少洲。張保身。張慶勛。戴寶生。張田恕。笑非。張若石。田玉琨。王文蔚。高連城。徐振閣。吳亞琛。趙連璞。劉春海。蕭景何。智儒楨。宋文俊。張國英。孫鵬擧。裴兆麟。陳培元。王朝彤。王義大。尤慶裕。顏壽百。汪繼成。王廷倫。汪繼星。張恩候。薛翰章。趙萬祥。曾昭允。徐連斌。趙九芬。趙萬和。邵萬鼓。曲日謙。

學生吟

仲春雨夜憶友

（馬延獻）

細雨淋窗夜不眠。無端愁緒弄心絃。故人別我東風裡。南雁回時又一年。

春日萬泉雨霽登樓

蟲聲層樓聳碧空。淩雲彩燕舞微風。河邊水漲魚苗細。一樹垂楊一釣。

飄然遊眺到名園。晴絮團團欲接天。如此風光無限好。挑花含笑柳含煙。

雨洗春園春倍新。春花春水戀春人。春樓把酒宜春意。閙處春光絕俗塵。

春光景色本清幽。况是良朝雨又收。花影離披人已醉。渾忘身在水邊樓。

強胃・潤腸 增精——之効藥

愛表斯

エビオス

有補榮養之功効

身體虛弱、初患或舊病的人、服用本劑定可日見起色、精氣亦漸次增進、此皆因本劑內、含有對於生命最緊要維他命B異常豐富的緣故、所以現在各大病院、無論是什麽疾病、都要應用本劑、這就是拿補助榮養恢復體力爲目標。使疾病的恢復、向前進行、神得早速治癒耳。」

有助食消食之偉力

胃口不開、消化減弱、其原因不外胃腸自身的能力低下、不能圓滑發揮其作用、愛表斯錠有胃散以上之効力、食慾不進、胃部作疼、胃口嘈雜等時、如連用本劑、前述的症狀定消退全無、不但食物都非常愛吃、胃腸的消食能力、亦大增加、患胃腸病的人、手中如常存有本劑、管保救急於萬一、即平常人士、亦有備置本劑之必要。」

有通便止痢之奇効

本劑能使大便排泄如時、已是不可諱言、其外更兼有止痢之効、就是因爲他能使胃腸消化吸收機能、恢復正常、永久保持旺盛狀態、痢變處得漸々治癒、一切生理上的作用、都能照常的緣故、現在兼有通便止痢的良藥、當首推本商店之愛表斯錠。便秘腹瀉之人士望速一試其効

有補血增精之能

無論老幼婦女、面色萎黃、虧血虧腎、氣力不足、不甜於味、走動帶喘、以及睡臥不安者、如能按日服用愛表斯錠、定可由弱而强、精力日足、血氣增壯、幼女少婦可得容貌美滿、更有上述諸多奏効之好處、故本劑自售賣以來、早已風行於世、實不愧稱爲救世觀音。」

全國各藥店均有出售

定價　錠（三〇〇錠…日金一円六十錢　一〇〇〇錠…日金四円八十錢）　粉末（一〇〇瓦…日金一円七十錢　二五〇瓦…日金三円五十錢　五〇〇瓦…日金六円）

紅星牌、太陽牌、天女牌、沙斯哈啤酒醸造元　大日本麥酒株式會社

總批售處　大阪市東區道修町三丁目　株式會社田邊五兵衛商店　東京市日本橋區本町二丁目　株式會社田邊元三郎商店

馬越藥學博士創製　樋谷農學博士監製

EB-W-59

芝加哥市孿生學生廿二對

美國芝加哥城、是世界唯一的穀物市場、及大屠宰場、現在更添了一件馳譽世界的事情、該城芬嘉高中學校、收容了廿二對雙胞胎學生其中自十四歲起到十七八止有男的也有女的、據校長夏特說『這廿二對雙胞胎都是善良學生前途具有無限希望、全世界無論何地、斷沒有收容雙胞胎像我們這裏之多的、』這廿二對的國籍英國人有四對、愛爾蘭人有三對、德國蘇格蘭、荷蘭、意大利、匈牙利、瑞典、各有二對、南斯拉夫、立陶宛亞美尼亞、各有一對、該校竟像是『雙胞胎的國際展覽會、』最奇的並無美國人在內、他們當中也有成績較劣的、該校對於他們的智育、及體育都有特別的研究、二十二對之中、以四年級生馬克希兄弟成績爲最優、有畔名馬克希康的、永遠占據班長一席、而且是該校青年會的理事長、

世界珍聞及其他

發掘殷墟 在洹河南岸田中

彰德通信、彰德西北五里小屯村、爲殷墟遺址、中央研究院近數年來對殷墟發掘工作、積極進行、本年三月初、復在小屯村招工百餘名、開始發掘、出土古物均較以前完整、日前在洹河南岸農人霍金鎮田地中、發現殷墟遺墓兩處、東西形勢並列、墓形爲方式、週圍約五十餘尺、深約十尺許、坑底係土砌花磚鋪墊、正中掘出狗架骨一付、四方挖獲三代古銅花觚墩一件、銅鼎小大五件、銅爐小大五件、古銅彝盤兩個、古銅栃兩件、古銅觚盃十二件、古銅提樑卣兩件、古銅戈頭等共約一百八九十件、並挖獲玉拱璧一件、玉花鼓一件、玉鳳凰一對、玉猛虎一對、玉象一對、玉馬兩匹、玉鴿子一對、玉人四個、玉鳥一對、玉猫一對、玉麒麟一對、玉翠鳥一對、玉鴛鴦一對、玉蛤蟆一對、玉仙鶴一對、玉鷄一對、玉花瓶一對、玉方形盃一對、玉石大龜一隻、白陶罐一件、白陶盌一件、以上古物共計三百餘件、價值閒約在五百萬元之上云、

倫敦奇案 女扮男子裝 作事許多年

倫敦瑪爾波羅街警務法庭近曾審訊一件竊案、被告是一個喬扮男裝的女子、並且還曾跟另一女子結婚爲夫婦、她名叫史密士、年四十二歲、在倫敦史考特家充當僕人、被控竊取女主人所有的每張一鎊的紙幣五張、她自認犯罪、法庭判她繳罰款二十先令、並付訟費五鎊完案、她到庭的時候、穿着藍色的男大衣、褐色呢的女袴、戴着黑氈的女帽、她請了柯爾曼律師爲辯護人、原告的律師是文恩氏、據文恩律師在庭上聲稱、『史考特夫人去年八月間在報上登載廣告、招僱男僕一名、史密斯便來自薦、自稱原有妻室、現已故世、並有前主人所給的服務勤勞證書、史考特夫人認爲滿意、便僱定了、當時全家都以爲史密士是個男子、毫無疑心、史密士平日工作、極爲周到、很得主人的歡心、本年三月十四日、史考特夫人放在臥室的錢袋中、忽少紙幣五張、便向史密士盤問、史密士起初不認行竊、後來卻承認了』次據偵探頭目供稱、被告在一九一八年四月間跟澳洲軍隊中的史密士中尉結婚、只同居了六個月、後來她跟澳洲的一個兵士克羅樞同居、有弘生子兩個、一九二三年她跟克羅樞分離、前往白拉頓、跟一位賀威特女士同住在旅館中、那時已改男裝、自稱維克托爵士、女士卻稱巴克夫人、直到一九二九年四月十六日、她因爲結婚登記時曾作謊言、事情發覺、被中央刑事法庭判處徒刑八個月、原來她在一九二三年十一月間用維克托巴克的姓名跟賀威特女士結婚爲夫婦、一九二六年由白拉頓前往安杜佛、卻把爵士的銜號除去改用『大尉』的銜號、她倆開了一個舊木器店、巴克大尉並曾加入當地棒球俱樂部、又會騎馬出獵、毫未露出女性的破綻、被告又曾加入康浦培爾夫人戲劇公司、充男藝員演了幾齣戲、一九二五年她冒稱維克托巴克爵士的當兒、因欠男子服裝欵四十鎊、被債主控告、法庭判令分十二個月拔還、一九二六年初、她得到恩克菲爾特田莊經理的職位、不多時、便辭去、後來她便跟賀威特女士分離、一九二七年初、她用巴克大尉的名稱參加根辛頓全國法西斯運動、她身穿戎裝、胸佩軍事徽章、她又在法西斯團一個主要機關充當秘書、荷邁資路法西斯總部被搜查後、她因違犯武裝法令、被傳至法庭、一九二七年七月十一日、她正在中央刑事法庭被控犯罪兩欵、（一）引用假文據希圖騙混、（二）希圖欺騙、後來因證據不足、判決無罪、在這個當兒、她用布紮住眼部、由一個友人扶至庭上、據說、巴克大尉曾在戰時受傷、雙目暫時失明、醫士曾囑告『他』、神經稍受激刺、便會舊病復發、不多時、她的哥哥故世、得到遺產約一千鎊、她便在赫特福西街租了一層房屋、跟一女優同居、稱爲夫婦、一九二八年一月、『她改稱巴克大佐、』開設咖啡館、但因營業不佳、後來發生破產訟案、一九二八年九月十五日、她在攝政宮旅館充招待員、每星期薪水五鎊、後來被小賬股職員拘捕、才離開這個職業、一九三一年二月、她由一家汽車經理公司僱用、到了七月間、因爲裁員被辭退、她在職時、兜攬生意、很爲出力、所以經理很器重她、一九三四年初期、她跟一個女子一個孩子同住在攝政公園某屋、人們都以爲那是他的妻兒、她因爲積欠當地商店七十金鎊、忽然遷去、這年她改名希爾、前往海恩菲爾特、在一家狗苑服務、因爲濫飲、被主人辭退、後來在一家養鷄場覓到一個職業、又因不滿主人之意而被辭退、後來又曾充廚司頭目、她在坎姆登鎮時、曾自稱希爾爵士、行走時、拄着拐杖、據說、因爲戰時腿部受傷、步履不便的原故、直到她在史考特夫人家裏充當男僕、才被發覺她是個女性』、

問官至此、便問道、『她喬裝男子、是出於怪癖呢？還是別有用意呢？』

文恩律師回答道、『我們卻不知道、她喬裝已有多年了、』

被告律師柯爾曼於是上前說道、『被告從前只犯過一次罪、完全跟本案沒有關係、她承認曾取史考特夫人的紙幣、她在夫人家裏工作、極爲勤勞、到了去年十二月間、她因爲害病、欠了許多醫藥費、因此異常窘困、假使她貪財、早可偷得更大的數目、她到萬不得已時、才起了歹心、至於她改裝男子、她曾告訴我確有一種理由、在這時不願宣露、假使我能把這個理由告知庭上、一定會對她表示同情的、』

問官說道、『她改裝男子這件事、我不必追究』、於是他便對被告史密士發言道、『你自承曾偷取紙幣五鎊、那是我應該審判的案件、剛才偵探頭目詳細說明你的履歷、使我覺得你是一個勤苦耐勞的女子、你是爲了手頭支絀、才行竊的、許多清白良民、也曾遭逼過跟你相同的命運、你平生只犯了一次說謊登記罪、卻跟同行竊全然不同、假使你以後能設法覓得一種更誠實的工作、正正當當做一個女子、不要再像現在喬裝男子、你可去見見女試用員、我想她一定會盡力幫助你的』、

紐約怪『神父』 黑人尊若神

紐約電、此間有名培克者別號『神父』黑人數萬名尊之若神、共所居之處、有『天堂』之稱、日前曾有司法傳達吏奉命傳達培克到庭受質、當與『天堂』中人士發生衝突、該吏受傷甚重、培克則乘亂逃去、不知所往警廳頗疑培克主使衝突、現方積極加以緝訪云、

張繼女公子私婚 老父電吳鐵城扣押

廣州電云、黨國元老、國民政府委員張繼之女公子張琰、最近在五羊城內、與沈宜甲氏私婚、事爲老父所知、以爲不守禮數、痛怒之下立電粵主席吳鐵城、將男女二人扣押、張氏本人即時南下解決此事、

蘇聯解散娘子軍 回到廚房育嬰所

黑爾新基電、蘇聯國防人民委員會伏羅希洛夫、已下令解散婦女團、聲稱、婦女軍毫無軍事價値、僅供備檢閱而已、女軍官之生活方式、不合軍隊之標準、渠相信婦女之職業、在家庭、廚房、與育嬰所也、莫斯科方面對於此項措置、甚爲驚異、蓋與過去流行之原則、完全相反云、

西班牙犧牲者 二十萬人處決

巴黎電云、西班牙叛軍方面估計自內戰發生以來、雙方已處決二十萬人、正式交綏致死者則約在五萬至十萬之間此次比爾波之戰事殺戮最重、迄今已達一萬九千人云、

西班牙一婦人 一胎七子皆活 惜母死於產後！

【巴黎電】塽木爾西亞（在西班牙東南部）電訊、該處有一西班牙婦人、一胎七子、婦人於生產後不久即死、諸子與常兒無異、且皆有長大希望、如是則加拿大翹安尼一胎五子、不能專美於前矣、

新會縣慘劇 全家食菌中毒

菌毒傷人、莫慘於道光年間之姑蘇寒山寺僧、全寺一百四十餘僧衆、均畢命於菌毒之下、僅一痴人、死而復蘇、乃向人言、『今日方丈壽誕、適後園中生徑尺之紫菌二枚、異香撲鼻、煮以爲羹、用之澆麵、俾飭全寺僧衆、本人未及嘗、然已爲香氣暈倒、今茲甫醒、而全寺之僧殲矣』、此事載於庸庵筆記、異菌之毒、可見一斑、最近新會縣屬之丹灶鄉、亦發生一毒菌斃命案、探錄如左、以爲貪饕者戒、丹灶鄉民蘇業慶、向充雜役於外、其妻謝氏、生有四子二女、腹中隆然、又待娩矣、其長次二女、常至附近採樵、以佐生計、每值荷柴歸來、見野菌、輒拔之回家、煮以下飯、未嘗遇毒也、本月九日早膳後、長女等又至復山採樵、歸途所經、又見野菌叢生、其數量倍蓰於往昔、以爲幸運、悉數拔之而歸、煮熟以後、異香四溢、共鄰蘇區氏母女、聞而垂涎、欲嘗異味、謝氏吝甚、給以少許、而已與子女則圍坐大嚼、連稱鮮美無比、迨至翌晨、全家先後毒發、因無力延醫、謝氏腹內胎兒、首先中毒、墮地即殞、未幾次女利瓊、長子耀瑞、三子耀恩、亦相繼殞命、十一日、蘇業慶自省歸家、覩此慘劫、乃將其妻謝氏、長女利賢、次子耀芝、幼子耀衡、送往紅十字會灌胃救治、仍未脫離險境、惟鄰人蘇區氏及其少女、因所嘗不多、故毒發亦不劇、今已安然無恙、說者謂二人之得全生命實拜謝氏吝嗇之賜、假使謝氏一慷慨則其鄰亦同歸於盡矣、

文明國慘酷之行爲 警察擊死無辜 恐怕再來麻煩

墨西哥有個名叫曼尼克的、制買了五十頭牛、昂昂然回到家裏來、半路上遇到警察、當他是偷牛賊、把他帶往警署、後來證明他是花錢買來的、當堂予以開釋、這不算完事了嗎、不料他一團高興、三步併作兩步地跑往家裡、倏地後面起了鎗聲、他身中七鎗倒地、抬到醫院去了、原來拉丁美洲對於逃犯、可由警察開鎗擊死、警察既具有這樣無上的權威、往往有無罪被捕的良民、一經釋放之後、警察恐怕他再來找麻煩、便把他開鎗打死、然後加以逃犯的罪名、人類慘酷、一至於此、說來眞是非常可怕、

迭遭共匪屠殺之禍 廣昌變寡婦城

江西爲共匪佔據、時間最久、共匪所到之處、不但將阡陌劃平、地契焚毀、且對於人民婚嫁事件、亦橫加干涉、壯健者多拋却妻子、逃往他處、至共禍弭平、重返故鄉、則嬌妻早已爲他人婦、且有已生子女者、處理善後之地方官吏、遇此類案件、較之土地糾紛、尤爲棘手、聞大多數由改嫁之婦人、自行決定、願重歸前夫或仍隨後夫任便、受害最烈者、爲江西南部之廣昌、該處男子、非爲匪屠殺即被匪擄走、全城婦女、幾盡成寡婦、現男子與婦女之比例、爲八與二、已有『寡婦城』之稱、

三那星

肺病患者之肺臟

最新發明肺癆病特效藥
功能溶解結核殺盡癆菌

聖藥 三那星 出世 從前死於肺癆病的都是冤枉死的 目前患肺癆病的都可以不死

◎三那星治一二三期肺癆病…有藥到病除之功
◎三那星治第三期肺癆…有起死回生之力
◎數千年來名醫不能解決的難症…有了解決
◎數千年來名醫嘆爲無藥的重症…有了救星

肺癆病不難治…… 難在不能攻破肺癆菌之膜質保障及結節抵禦！ 奇在可以攻破肺癆菌之膜質保障及結節抵禦！

三那星非奇藥…… 肺癆病由於肺癆菌之作祟此菌一入人體、所到之處、便成結節致斷血行之路、且分泌一種抗酸膜質、以防禦一切外來藥力之侵入、故極難治療、三那星能溶解肺癆菌之抗酸性膜質、使藥力直達患部而殺盡癆菌故無論一二三期肺癆均能於在期內克奏奇功、

注意 三那星盒上有此標記者方是眞貨、服者注意

奉送 最新肺病療養指導書 三那星實驗報告書 函索立即寄贈

上海仁記路三十五號美商愛世開洋行獨家經理

哈爾濱道外正陽六道街口 瀋陽鼓樓南 五洲大藥房總批發 美商愛世開洋行

◎黑色固腎丸……

緊要聲明

敬啓者敝行出品黑色固腎丸行銷二十餘年矣圓盒一種並無別樣近有奸商做造本行之盒樣商標魚目混珠盧圖漁利凡購眞正黑色固腎丸認記瑞華氏黑色固腎丸盒樣之形式庶不致悞

聲明 盒樣紀念贈品五萬盒爲止

諸君注意買一盒送一盒勿失良機

▲黑色固腎丸主治▼

主治先天不足、腎經虧損、房勞過度、精液缺乏、精冷精清、子嗣艱難、陽萎短小、夢遺滑精、房事早洩、老年精衰、夜多小便、精神困倦、陽萎不舉、耳作蟬鳴、行動心跳動作氣喘四肢無力凡背痛骨痛風濕腰酸頭痛、筋骨痛、骨節痛、腎囊潮濕常出虛汗凡由腎經發生各症、服之非常有效、如無病常服固腎強壯、精神充足、永保無腎虧陰萎之處、如患腎虛、陽萎之症早服一日（黑色固腎丸）早得一日全愈、此藥性質和平、毫無流弊、效力偉大百發百中、患病諸服一試、方知言之不謬

定價每盒國幣一元半打五元六買半打送半打郵費在內

每盒裝藥七十二粒

大連市	大德記	華西藥房	華泰藥房	瓦房店	康德記	永泰長
奉天省	金城藥房	中西藥房	恒濟堂	遼陽縣	大福堂	義和堂
安東省	瑞祥泰	東益增遠	大生東	營口	天福堂	洪春堂
新京	中興藥房	義和謙	天德堂	洮南府	德慶仁	永和堂
吉林省	東升達	中西藥房	五洲藥房	敦化縣	和發祥	五洲藥房
江省城	德泰盛	中西藥房	萬益堂	拜泉縣	承森豫	吉慶昇

各省城縣大藥房均有代售或直向哈爾濱瑞華氏藥行函購

駐新京西四馬路南拐角 瑞華氏藥行

駐哈道外十六道街 瑞華氏藥行

花柳病菌的秘密談話

有一天、淋毒菌和梅毒菌、聚會在某一個茶館裡、一面吃着香茶、一面發表他們的秘密談話、當那個時候、我因爲偶然經過其地、乃將身子穩藏起來、暗中將他們的秘密談話、盜聽了不少、立刻用筆記下、將來如果能夠爲我們人世作一種參考的資料、那是萬幸的很、現在就將那段秘密談話、記在左邊、（記者識）

淋毒菌說 我（淋毒菌自稱）在天津三不管、受某妓女的育養、一直到在昨年、偶然遇着一位客人、自稱奉天大商人、他和某妓女一宿的恩愛、我便乘着機會、帶領兩三個同胞、移到客人身上、這纔來到滿洲、我們移住以後、經過兩三天、就開始了我們特有的活動力、客人的臉面上、也隨着現出困難的顏色來、在這個期間內、我們的子孫、已竟繁殖的不少、因着活動力的增加、如斯尿道的疼痛、血膿的排泄尿意的頻繁等淋症的苦楚、都也隨着劇烈起來、在這時候、客人大驚、暗中服用許多的藥品、以爲這便可以驅逐我們等、不料我們不但不會感覺到何等苦痛、反而暴威大振、這個時間、客人實在不堪其苦了、如斯去到某病院、施行注射、洗滌、內服藥等種々治療方法、但是我們對於客人的這番舉動、也曾大加警戒、在我們彼此十分留神之下、對於人間的一切藥物、乃具有絕不甘敗下風之決心、所以這場紛爭結果、同胞死滅者、僅占半數、然而自從同胞繁殖、苦痛加烈以來、如膀胱發炎、極部腫脹、雖活動了二個月的光景、而給與人間的苦楚、卻不算少、如果再加緊些、未免太可憐了、因此便決定了暫行休養、誰料客人以爲病體痊癒、大爲歡喜、除飲酒而外、又不時出入煙花柳巷中、仍就恢復他不養生的劣行爲、同胞們見此光景、知道他是無恒心的人因爲有促他覺醒之必要、如斯乃再度開始大活動、但在這個時候、我已將一切事務、完全托付子孫身上、單獨與客人分離、暫時棲息在奉天某妓女處、過去兩三天、又移到吉林來客身上、由此去到吉林、那時有一位同輩、宿在吉林某妓女處、他是極其富有活動性的一個菌、我和他相提携、又移到乙客身上、同時彼此約定、就在吉林從事活動、經過兩三天後、同輩的子孫、竟繁出數千之多、一齊開始活動、無奈乙客對於淋症、很爲留神、他去到糧米行的五洲大藥房、關於治淋藥品詳細談論之結果、認定哈郎淋濁丸、爲治淋最適當的藥品、當時就買安特製哈郎淋濁丸大瓶兩個、並哈郎治淋座藥一盒、不過我等直到今天、對於人間治淋的一切藥物、都不關多大痛痒、就是這小々的哈郎淋毒丸料亦無大妨碍、誰知是晚飯後、客人僅將該藥服用四粒、經過了兩個小時、同胞們就放出了悲慘的音聲、那個時候我也感覺到苦悶的不得了、回想自從有生以來、一直到在今天、人間所有的治淋藥物、在我們都覺着不大爲事、怎麼這次的哈郎淋濁丸、就會這樣的苦楚難堪呢、如是經過了兩三天、同胞們竟爾死亡大半、乙客就此勝勢、又把哈郎治淋座藥挿入尿道、內外呼應兩相加攻、遂雖強力的我們、也頻入於消滅狀態中、當這時候、我想、與其儘此守着而等一死、如何早行逃出希翼一生、恰巧客人在這時候、自己以爲病症全治、又去嫖女、我乘這個機會、幾得離開乙客、暫時就借宿在某妓女處、爾後、又移到丙客體內、子孫們也從此漸々的繁興起來、昨天已竟開始活動、不料丙客在今天的盛京時報上、卻看見了哈郎淋濁丸的大廣告、我因爲不敢再與哈郎遭遇、尋隙逃了出來、但是我們的將來、必要因爲哈郎而至全滅、所以我們非格外細心、特別留神不可、不知老哥々有什麼好法子嗎、

梅毒菌說 你（指淋毒菌）雖然說是受了哈郎淋濁丸的苦楚、卻不知道我（梅毒菌自稱）竟被哈郎清血丸、陷在半死半生的狀態中、幸虧自己的腿快、逃了去了、方能得和你在此談話、我起先是住在大連西崗子某妓女的家、自從轉到哈爾濱商人身上、便去到哈爾濱、到哈的第一天、就生出來五十多個兒孫、兩三個星期後、我更爲留下移住的記念起見、就在那個地方作成了大的硬結、經過兩三日、那個人大驚、注射一次六〇六、我的子孫死亡兩千多、更爲增殖起見、乃暫時休養、而暗中侵入他的淋巴線內、這就是人々喚作橫痃者、他見此、越法驚慌、注射而外、又上正陽門街協天西藥行去買來哈郎清血丸、按時服用約兩個星期間、我的兒孫、殆已全滅、二三殘存者、不過四五的了、正打算着再度繼續活動、不料這個人又去買哈郎清血丸的大瓶半打來、決定徹底的驅除我們、查客人服用這樣強力的哈郎清血丸、我們終將無可求活之道、我雖然見機逃了去了、但是遺下的子孫們、那稀可憐又將如何、客人不知道哈郎清血丸全什麼、那就可以鼻梁崩壞、毛髮脫落、骨肉腐化、侵腦痴呆、我們子々孫々、都可以給人們莫大的苦楚、不料因爲哈郎清血丸、而不能達到圓滿目的、實在遺憾萬分、但是這樣故事你我固然可以談々、然而切莫高聲、恐怕被人們聞知、我們又要多添困難、現在我們除却屈哈郎而外、別無他途了、我們向來、認爲社會並無可怕之物、不知爲什麼、一聽見哈郎的明字、便會恐慌的全身戰慄阿、

一記者 哈郎淋濁丸、哈郎清血丸、都博得一般得好評、所以他的銷路、是非常的興旺、他的發賣本舖、大連市山縣通九十八番地順和公司大藥房、在全國各地方的各藥房、也都代理販賣、若遇到缺貨的時候、可以隨時、將藥價寄到本舖、立時就可以將藥寄上、而且發送費用統是由本舖擔負、玆爲大家便利起見、謹將患者應用的適當藥、並價値詳細列記如左

輕症者及慢性淋症患者、請服用哈郎淋濁丸（普通製大瓶二圓、中瓶一圓二角、小瓶六角）其外將哈郎治淋座藥（每盒五角）挿入尿道即可痊癒、

重症者、膿血淋漓、痛不可當的時候、請服用特製哈郎淋濁丸（大瓶四圓五角、中瓶二圓五角、小瓶一圓二角）痛即可止、膿血也立即減少、然後、更用哈郎治淋座藥、保證痊癒、

梅毒性患者、請服用淨血作用最強的哈郎清血丸（大瓶二圓、小瓶一圓二角）最爲佳良、如與六〇六注射並用的時、其效果當更大而確實、速告痊癒、

代售處

奉天浪速通	井上誠昌堂	安東市場通	井上誠昌堂	洮南興隆街	和發順藥房
奉天加茂町	實藥會社	安東市場通	一木藥舖	新京北門外	中西大藥房
奉天小西關	佐藤廣濟堂	安東道署街	瑞祥泰	營口永世街	中西大藥房
奉天小西關	新新大藥房	遼陽西大街	義和堂藥房	鞍山永城町	東鄉藥房
奉天中街	大德生藥房	撫順千金街	義和堂藥房	哈爾濱道外	亞洲大藥房
奉天鼓樓南	金城大藥房	鐵嶺南門裡	義和堂藥房	黑河迎恩路	大同大藥房

盛京畫報

日皇御親拜靖國神社

四月廿七日、日皇陛下行幸靖國神社、御親拜靖國神社、午前十時廿分、還幸宮城、又皇后陛下、午前十時卅五分、自宮城啓鑾、御親拜靖國神社、寫眞爲天皇陛下御親拜、

植田大將開觀櫻宴

當大長佳節良辰、軍司令官 邸爲祝賀宴遊會會場、是日即素稱謹嚴之植田軍司令官、亦輾開笑容、而戰場强者之植田老將軍、與東鄉參謀長公子敏夫君、作競食糰糕比賽時、竟告敗北、

地中海之王座

列國海軍、爲備『海軍無條約』計、孜孜强化國防、英海軍自三月一日起、開始一大聯合演習、

五　圖爲世界最大戰艦福德號十五吋砲四尊一齊砲擊之偉觀、

六　由航空母艦卡雷吉亞斯號起飛之爆擊飛機、該艦爲使起飛計、乃半減速力、（均由空中撮影）

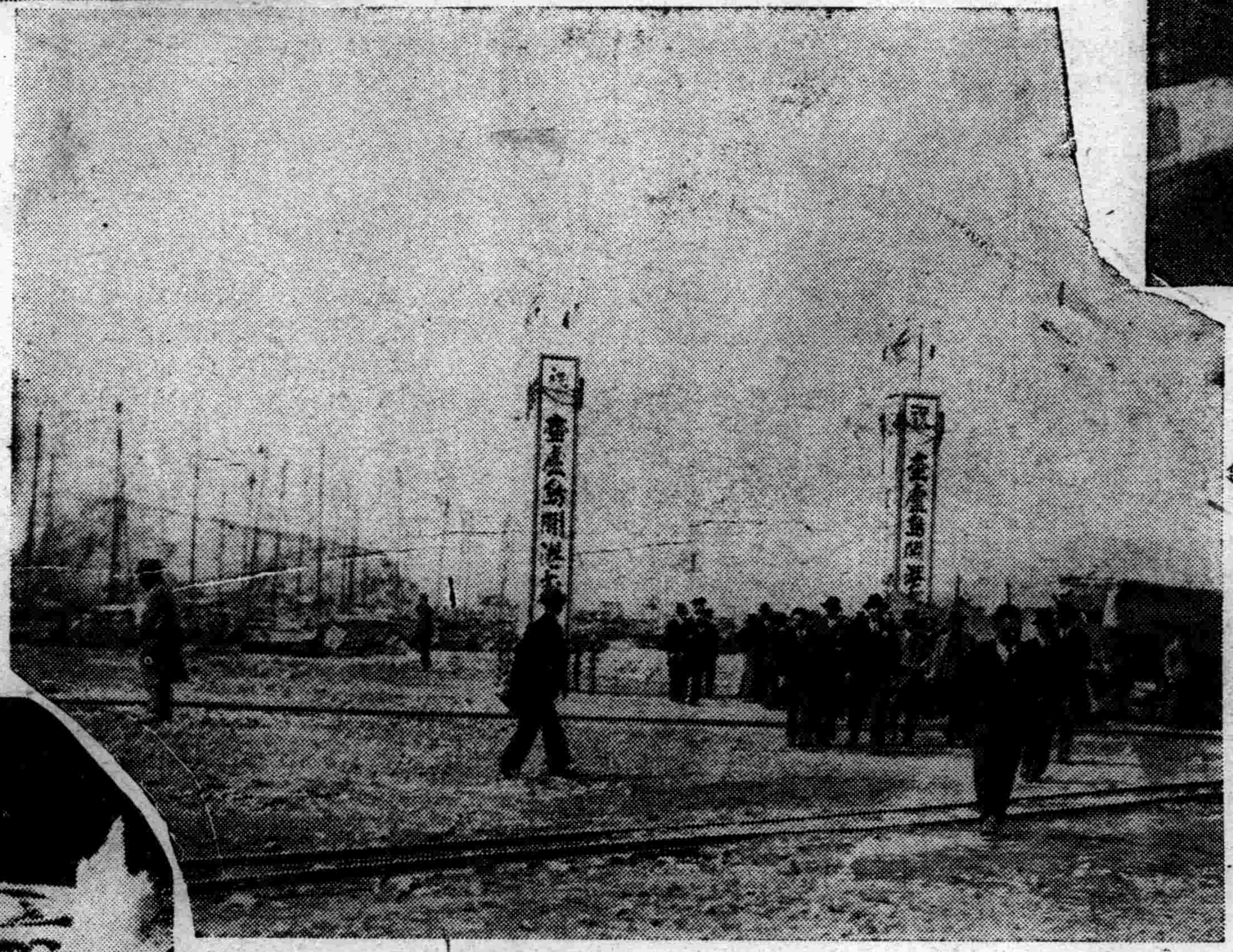

壺盧島築港祝賀會會場

6

日總選告畢

第廿次日衆議院議員總選舉、現已告畢、政民兩旣成政黨、仍獲得絕對多數、今後政局動向、頗堪注目、圖由內務省遠望議事堂、

君欲保愛兒之健康
必常備此藥片也

孩童藥片

味如糖果 孩童喜食 常服此片 嬰兒肥胖

主治效能 四十片裝入每瓶三角 外埠不加郵費

傷食吐乳・便閉腹痛・痞積嘔瀉・下痢青便・驚風咳嗽・感冒頭痛・消化不良・小兒諸疾

各埠藥房均有經售

奉天小南門內路東 總發行 蔭華大藥房 滿電(四)二九一三號

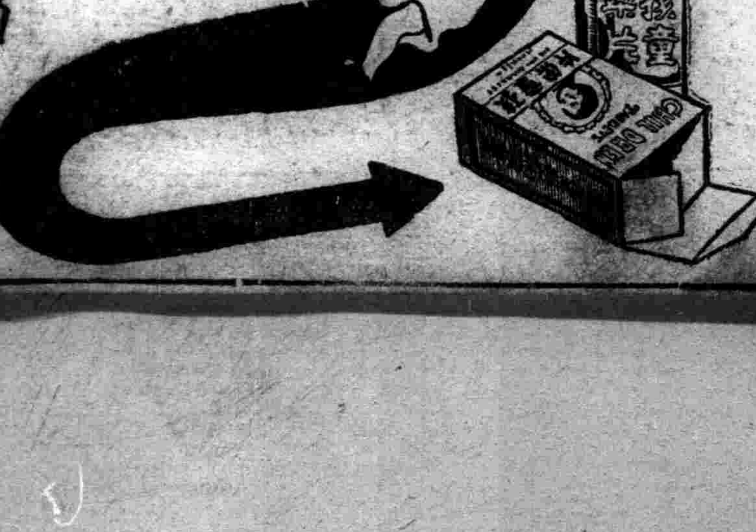

一年之計在於春

當此陽春伊始，宜即購服「帕勒托」爲及早補身之計。良以「帕勒托」，爲老牌補劑。名馳遐邇。富於營養。兼能榮血健腦，益氣長力。奏效妥確，爲補治上傑出之品。

請認明「帕勒托」字樣及鹿頭商標

備有詳細說明書列舉「帕勒托」種種用途承索卽奉

各大藥房均有出售

哈爾濱 奉天 大連

總經理 英商祥茂洋行

帕勒托

(8)

PALATOL

函授部招生 甲組 乙組 日本語學 三年以上之程度 一年以上之程度 實習部插班生隨到隨收

函件報名隨到隨試（詳章附郵票二分卽寄）

南滿飜譯學會

奉天商埠地南二經路南頭

內田洋行奉天支店

奉天千代田通二四

電話 三一四六七八 三一五六七八 番

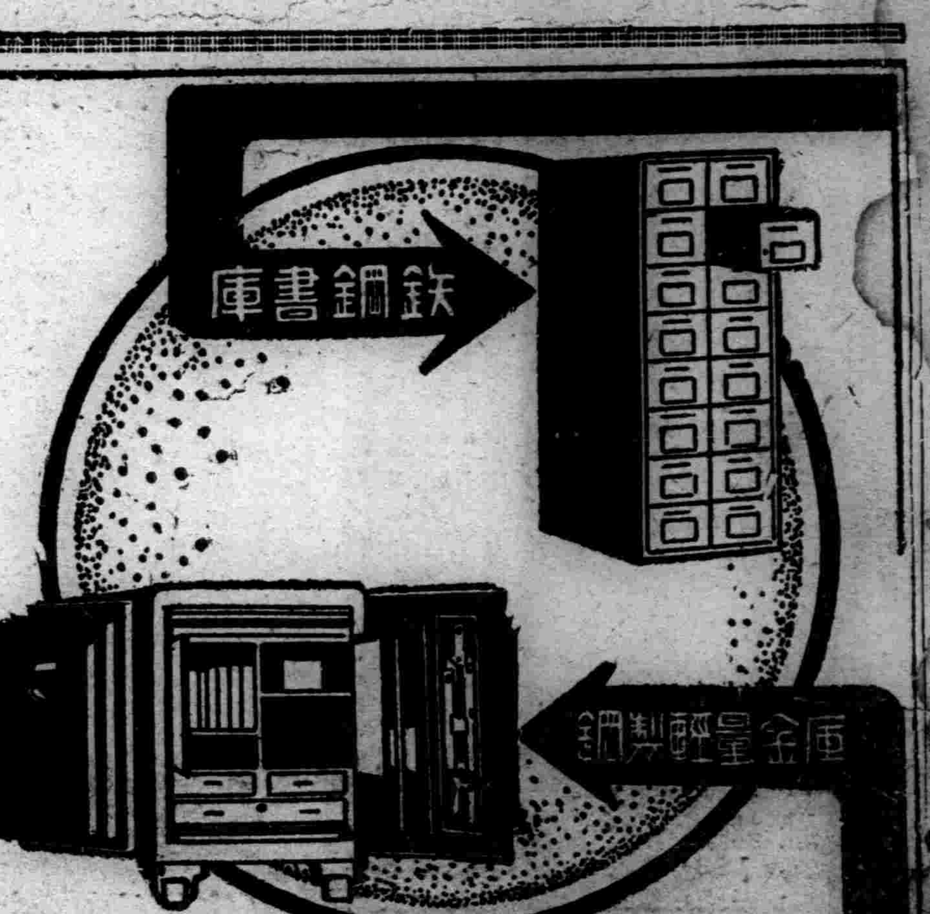

美的仇敵

一粒之面疹數顆之膿疱疲憊之眼目不快之面容凡此種種皆美的仇敵也夫綺麗美觀人所同欲是故此種仇敵之磨難幾難忍受但君服用韋廉士清導丸此有損美容之敵固可能也

清導丸功擅調整肝臟清除腸中廢物毒質之積滯故能助君擊退美容仇敵使面疹膿疱以及其他種種皮疵迅速消退使眼目有神容顏潤澤身心健適也

清導丸導滯平肝絕無絞痛峻瀉成癮諸弊男女咸宜各藥房皆有出售或逕向上海江西路四五一號韋廉士醫生藥局函購每瓶法幣七角六瓶三元五角郵力免收一切信件可由奉天和記洋行轉上海韋廉士醫生藥局

滿洲帝國政府衛生技術廠化驗有效
哈爾濱警察廳發給許可證特許專賣
金剛藥片大贈品一(買送)盒四十天止勿失此機樂仙膏減價一半

劉氏藥仙膏秘製良方貼病神效金剛藥片補血壯力人人想不到之果效

哈爾濱道外正陽十四道街老福春堂總售處

劉氏金丹

四遠馳名皆知顧主請爲早試用可知久咳傷肺肺傷爲勞夜不安眠咳嗽四時感冒咳嗽遠年勞傷咳嗽氣弱咳嗽吐痰吐血咳嗽痰喘風火咳嗽急服此藥確一知有奇特之效多年不愈之咳服用

每盒十付一元一付一角

哈爾濱道外正陽十四道街老福春堂批發處

哈爾濱道外正陽十四道街老福春堂總售處

養血保坤丸

人參鹿茸所製成丸調經和血去瘀積瘀寒俱病除淨必能得子無受苦腦請服試之言知不謬定價每盒一料三元

外埠各大藥房均有經售倘無處購買將款匯寄哈爾濱本藥店無悞原班回寄郵票代價亦可總售處濱江老福春堂批發

哈爾濱道外正陽十四道街 老福春堂總售處

腎病留聲機

某嘗患風濕骨痛・腰痠背痛・手足麻痺・痛楚萬狀逢人便道・人譬之爲腎病留聲機・

蓋風濕骨痛之起・直接由於血液不清・間接由於腎臟不强・因腎臟爲澄清血液之所也・欲防風濕・先須强腎・欲圖强腎・請服第威德補腎丸・

◀各大藥房均有出售▶

第威德補腎丸

己所疼愛的愛兒們
欲其保有潑溂健壯的體格
千萬莫怠忽
害兒童所有健康的蛔虫之驅除

絕無危險性・最可放心服用的
驅除蛔蟲靈藥
滅疳寧錠

面黃肌瘦。腸腹時痛
發熱瀉痢。頭痛暈眩
記憶日壞。學業退步
睡眠不安。羊瘋抽筋

大凡兒童無因無故突然發生原因不明之上記病狀者。其十分之九卽斷定其多爲蛔虫作梗所致成。亦無不可者。又據關東廳及滿鐵各地衛生機關歷年調查之結果。謂我滿洲國人百人中有虫者竟達九十九名之多云。且其寄生人體中。傷害兒童之健康。侵犯智能之發育。以成種々疾病之原因。而從根本覆滅兒童之健康家庭之幸福者也。所以爲疼愛的兒女之健康家庭幸福計。蛔虫之驅除撲滅實爲刻不容緩之最大急務也。普通一般人多半使用『山道年』及疳積糖等。效雖不謂全無。毒害作用堪虞。以及種々副作用等。而『滅疳寧』則絕無是處以及副作用等。故爲中外各地醫院各小學校各團體一致推獎賞用。莫不爭相購服。以成中外唯一無二世界獨一無雙的驅除蛔虫特效靈藥也。

另備「蛔虫殺滅法」等詳細說明書函索卽奉寄

特長
一、驅蛔効力特大無比。驅蛔率在百分之九十五以上
二、完全除去草藥腥臭。病者容易服用
三、服用過多或連續服用均無飲食不進惡心嘔吐或毒害身體之副作用等
四、効力遠勝「山道年」凡用「山道年」無効者。改用本品。莫不藥到病立去
五、除蛔之目的不必併用瀉藥亦能達

(全國各地大藥房均代售)

藥錠 一〇〇錠三角、二七錠七角五分、五〇〇錠一元三角五分
吉利糖 一〇塊二角、二七塊五角、
糖衣錠 六錠壹角、

總發行所 株式會社 藤澤友吉商店製藥廠
大連支店 大連市山縣通七番地
支店 東京・京城・上海
總經理 日本賣藥會社支店

博絕大信用
日本全國各學校採用
朝鮮總督府衛生課推獎
鮮內各學校採用
滿鐵衛生課推獎
沿線各學校採用
關東廳衛生課推獎
關東州內各學校採用
中西醫藥專門大家博士推獎
全球有名大醫院採用

談簾 （曼陀）

『風簾讀曲』○韻事也○然其妙不在讀曲○而在風簾○簾之一物○實致雅之具也○皎皎晴窗○閑閑院宇○非不佳妙也○然天之在淺○若於門窗之際○垂竹簾一道○幽深靜默○別有一天○坐起其中○心暇神逸○陸山詩○『重簾不捲留香久』○實從體驗中得來○

晴簾之妙在垂○而風簾之妙則在搖曳○至王子安『珠簾暮捲西山雨』○則雨簾之妙在卷矣○倚枕吟詩○雨聲入耳○跟履捲簾○一天濤玉○此時實得一見眼明之樂○

古詩時見『珠簾』二字○膠柱之徒○遂以爲『珍珠』綴就之簾實則所謂『珠簾』者○乃『珠綠』所編者耳○因古時即有如許珍珠以綴簾○而珠體並非透明者○其不如『珠綠』遠矣○

晚近中人之家○嘗數戶合居一院○屋宇淺窄內室瀰聞多一覽無餘○於是寵簾尙矣○江南小家貧女○輒有樓空簾布之製○今郊市多用之○一幅當窗○塵囂頓隔○然而屋中外望○固羅羅清疎○『內裡看人原了了』○而人看貴『模糊』也○

歐風東漸○近人有以玻璃爲簾者○瓔珞流蘇○使人似置身玉宇瓊樓○然而我所思者○唯在十字朱門○剩桐一樹○鸚哥午睡○丁字簾垂也○『深院玉簾人晝寢○紅薔薇映碧芭蕉』○誠令人不無眷眷於『晚唐秀句』也○

說靜 （亮超）

一般人爲了生活○求生活問題的解決○天天忙碌地苦幹着○心頭上給煩惱不絕的進襲○無休止的在機械式的生活的氛圍裡打旋○一些享受不到興趣的撫慰○心靈枯澀得好似秋郊上萎黃的草木○這是由於沒有『靜』的修養○不能領略到『靜』的趣味的緣故○

須知學『靜』不是教你去把工作拋掉○來學佛參禪○解脫紅塵○度着空閑寂寞的生活○我們要安『靜』自己的心○在你忙的當兒給你會心的微笑○幫助你處事不慌亂○不浮躁○它具有順風把舵的功能○增進你聰敏○智慧○身心舒泰的效益○

所以趣味濃厚的人○也就是會利用『靜』領略『靜』之裨益的感受的人○

我們要熱烈的情緒○冷『靜』的頭腦○在生活的拓展中○來充實鍛『靜』的活力○創造出一個晶亮美麗的人生！

慈情 （八） （新以）

終於○忍過了一段漫長的時間之後○鐵路員工報告着在五分鐘之後車就要進站了○銅鈴也啣啣地響起來○

父親在前面○僕人抱了他隨在後面○走到月台上去○他們站在那裏○靜候着列車的到來

『站到下面吧○許升回頭還有事呢○』

父親溫和地吩咐着○他就溜下來○他的心在跳着○好像連勞頓的念馳之後緩緩地停下來○喘息着○嗚叫着○冒着白的水氣○

他茫然地隨了父親移動幾步○在一個車窗那裏看見一個中年婦人的臉○父親就告訴着○

『練兒○給你母親行禮○』

可是他不忍低下頭去○他只痴痴地張大了眼睛望着○眼睛是感到疲困而酸澀○母親的面容終於顯得模糊了○從眼眶溢出的眼淚○從眼角直掛下來○

『媽媽——○』

他再也叫不下去○他想一下撲到車窗裏○可是他太短小○他也聽見母親叫着他○他還看見母親用手帕擦眼睛○

母親隨着僕人走下來○他一下就跪近母親的身邊○他拉着母親的手○是那樣溫柔的○母親俯下身來親着他的臉○母與的子淚是更多地流出來了○

『寶寶○想媽媽吧？』

『想○一想媽媽一』

回答着○就忍不住哇一聲地哭了○母親想抱起他來○父親就說着太疲勞了○還是不要抱起來吧○

他一面哭着一面望了母親○母親是美麗的○她那稍寬的上額○和微尖的下頦○還有那黑大的眼睛○都告訴了她正是中國式的美人○他時時不記忘『媽媽媽媽』的叫着○好像他立刻要所有的人都知道○媽媽來到我的身邊了○

他們一齊走上了馬車○他就假坐在父親和母親的中間○

『這樣晚你還沒有睡麼？』

『我等媽媽來着○』

他的兩隻小手抓着母親的手○他的眼睛不轉動地望着○

『是的一』他心中想○『我的媽媽比誰的都好○誰也比不上○明天我就要他們都到我家裡來看我的媽媽○我還告訴老師○要她也知道我的媽媽來了○』

車起始動了○父親母親都沉然着○他低低地和母親說！

『媽○您抱抱孩子好麼？』

母親微笑着點點頭○他就輕輕地爬到母親的膝上○呵○這是那麼溫煖○那麼柔軟○在他的記憶中再也搜求不出來這同樣的感覺○他覺得母親的身子像天上的雲彩○使他什麼都忘記了○母親的臉貼着他的臉○徵溫的氣息噓着他○他覺得一點癢○一點無比的安適○他想問母親許多句話的○可是他什麼眞的再也說不出來他動也不動地偎在母親的懷裡○母親微動着的胸口輕輕地震盪着他的身軀○他記得他只看見過小羊這樣地偎在母羊的身邊○是在書上看到的呢還是那次隨了父親到公園裡看見的呢？他記不清了○他什麼都記不清了○他只知道他是幸福的○最幸福的孩子○

車行着○微微的搖動也加重了他的睡意○他的眼漸地張不開了○他還隱隱地聽到從母親嘴哼出來的低低的催眠歌○他微笑着○這笑容像生長在他的雙頰上○他就是這樣子睡着了○

（完）

春風 （宗宸）

解凍東風似虎狂○雪消冰泮趁時光○三春客舍懷人感○萬里鴻毛送雁行○紅惹杏花煙雨黯○綠栽楊柳翦刀芳○碧波江水片帆飽○嫋嫋披襟正可當○不寒吹面護東皐○念四番風桃李香○白草燒殘春縞綠○紅塵飛盡月昏黃○嫩搖楊柳依依態○妙舞黎花澹澹妝○何事玉門關莫度○踏青飛送馬驟忙○

春 （春）

江瀰瀰○山蒼蒼○
一片春痕○如煙如霧○
籠罩着千家村市○
幾點杏花朝雨○
渲染着清明時節○

× × ×

桃花未開○梨花也未開○
只有○一縷縷的垂柳○
隨風搖曳○飄散在人家
的門外○隔岸的小寺撞
起悠老的鐘聲○

× × ×

春色是逡巡着櫻花○
翠鳥是抓住了樹葉○
遊春的人○像追逐戀人
般的瘋狂○
醉着綠葡萄之淚在微笑○
抱着紫騮馬脛在吻○在吻○

四○四○二九○昭陵歸來○

遊岫雲寺 （淨名）

在門頭溝西廿五里可乘平綏車朝往暮歸

岫雲古寺藏山窪○石徑崎嶇陡且斜○修竹千竿松萬本○毘盧閣下玉蘭花○

廿里山行少坦途○紅牆微露碧松區○石梁通道橫深澗○竹筧分泉入寶廚○嶺闢梯田民力苦○渠鑿曲線彼心愚○幽亭傑閣堪遐眺○巨樹奇花尤可娛○

春夜口古 （次風）

莫道吟詩苦○閒吟且解憂○夜寒初撤火○屋小恰如舟○老去人空健○悲來夢亦休○纏綿無限意○和淚壓心頭○

春夜聞蛙

纔趁花朝雨○出泥便有聲○如何新得水○猶作不平鳴○樓樹垂楊外○池塘春草生○不堪清夜裏○聒耳最無情○

漢學梗概 （三十九） （儒丐）

看班許所記○知劉歆之僞『古文字』是在平帝時○由爰禮發表的○後由楊雄記錄的○而班固又增補楊雄之書○班書凡六千一百二十字○較倉頡籀僅三千三百字者○幾增一倍○此即劉歆之僞古文字也○及許愼作說文解字○凡九千三百五十三字○較班固又增三千餘字○康氏謂許之九千餘字○係合倉頡籀之三千餘字○及班固書之六千餘字而成誤也○因班書之六千餘字中○已將倉頡籀之三千餘字合計在內○故許書實較班書又增三千餘字○此許書所增之三千餘字○固亦必有采自他處○如『鼎彝』『漢律』等等○但采自僞古文經者○亦必不少○因揚班所錄○未必完備○許氏以『五經無雙』之古文大師○所蒐集之僞古文字○必遠過於揚班二氏也○（今看魏三體石徑殘字○知許氏所錄○仍未完備○但必多於揚班無疑○）現在把這一筆賬總結如左○

合史籀○倉頡○凡將○急就○元尙○五書所錄○凡三千餘字○是秦漢時通行的標準文字）也就是今文經中所用的字○這可以稱爲『今文的文字』○

合楊雄訓纂篇○及班固所續之『十三章』所錄○凡六千餘字○除『今文的文字』三千餘字外○所增加的約三千字○是劉歆所造的古文字也○就是古文經中所用的字○這可以稱爲『僞古文的文字』○

說文所錄凡九千餘字○除班書的六千餘字外○又增加了三千餘字○有許多也是古文經中所用的字○這也可以稱爲『僞古文的文字』○

至於說文敍所云『孝宣皇帝時召通倉頡讀者』○及漢志所云『倉頡多古字○俗師失其讀○宣帝時徵齊人能正讀者○』這一件事○必是劉歆所僞託○其不可信之點有四○

刻印漫談 （六） （思齊廬主）

（丙）浮○即一印中所刻之字○或依次平列○或分上下兩行平列○字形均佔印之上部○如水之浮物○現於上面○其下嫌其空間○則引長各字之努法○使下貫至印緣○如斯成印○亦多異色○鐵線○懸針○九疊等章法多用之○

（丁）沈○沈之作用○與浮之作用○適相反○而寔相因者

（戊）宛○轉者在印章中常用之者○厥爲鳥蟲篆科斗篆○九疊篆○雙鉤篆等章法○因宛轉之作用○於字畫之間架○轉折取勢○剛中帶柔○韌中帶婉○有賓主之配置○起伏之照應又如風中柳線○嫋娜中有柔韌之氣概○能如是則宛轉之神韻得之矣○『神而明之○存乎其人○』是在學者之會心何如耳○

二篆法＝章法如作文之安胎立骨○已如上述○篆法則如作文之措詞選句○一篇之鴻文巨製○惟待銖積寸累○錦心繡口○追美前賢○烏可率爾操觚爲之乎？刻印之於篆法○其宜加愼重亦何異於是？故一印未奏刀之前○應審字數之多少○度印面之廣狹○以任何字體相當○然後纂精神篆去○如作文審題後○振筆直書○文不加點○即告厥成○茲將篆法分門別種○別後○以資去取○並作參考○一

A○古鉢文 其篆法爲周宣王時太史名籀所作○鑒齊五帝三王以來○殊體之文字○集古文之大成○漢藝文志史籀十五篇○周時以之教學童也○筆意着老古健○以之刻印○古意驟人○古鉢之字○率刻籀文○官鉢私鉢○朱文白文○咸臻奇古○及古玉鉢文○字多瘦勁○刀法精健頗不易擬○刻治○成印時○雅健宜人○小鉢文○則多不可辨識者○較之鐘鼎字尤饒古意○以在周秦鐘篆瀰嫿之際○是以有此異彩也○故古鉢在印中○首屈一指○旣以其有歷史之關係○更以其字體別具特色焉○

B○鐘鼎文○篆法與古鉢文爲近○亦即古籀文字之稍異其形○未盡變其體制者○故欲刻古鉢文者○有時須藉鐘鼎文○作他山之助矣○鐘文與鼎文○原無大異○其種類有毛公鼎文○散氏盤文○氣魄沈雄○自成一派○此外更有孟鼎文○較其鐘鼎文○別樹一幟○更有王孫鐘文○結體特長○盡極疎○極密之致○吳愙齋考証甚爲詳確○此數種文字○以之刻印○其蒼老古意○較之古鉢○誠無多讓○

C○甲骨文 其篆法瘦勁無倫○刀法單純○一刀一畫稍複即失去其神韻○其字出自殷墟○發現較晚○故以前之印人○未曾擬作○其字之古勁氣概○較之鐘鼎文○有過之○無不及焉○以之刻印○須以單刀出之○免失本眞○

（未完）

李白與謝朓 （一） （長之）

像李白在事業上有他惟一的向往的人物魯仲連一樣○在文藝上也有他最崇拜的一個人物○這便是謝朓○他在集中提到謝朓的時候非常之多○特別是到了謝朓所常到的地方○便更令他追懷無窮○

江山如畫裡○山晚望晴空○兩水夾明鏡○雙橋落綵虹○人煙寒橘柚○秋色老梧桐○誰念北樓上○臨風懷謝公？——秋登宣城謝朓北樓○

謝亭離別處○風景每生愁○客散青天月○山空碧水流○池花春映日○窗竹夜鳴秋○今古一相接○長歌懷舊遊○——謝公亭（原註○蓋謝朓范雲之所遊）

李白的晚年○從夜郎放回以後○便徘徊于宣城的附近○大概也就正因爲宣城是謝朓的足跡所在的緣故了○在李白詩懷謝朓的詩中○尤其以宣州謝朓樓餞別校書叔雲爲最佳○

棄我去者昨日之日不可留○亂我心者今日之日多煩憂○長風萬里送秋雁○對此可以酣高樓○蓬萊文章建安骨○中間小謝又清發○俱懷逸興壯思飛○欲上青天覽明月○抽刀斷水水更流○舉杯消愁愁更愁○人生在世不稱意○明朝散髮弄扁舟○

李白對於謝朓的詩○崇拜得很認眞—我說過○李白什末事都是很認眞的○他在新林浦阻風寄友人詩中有○『明發新林浦○空吟謝朓詩』○這是因爲謝朓有之宣城出新林浦向版橋○

江路西南永○歸流東北鶩○天際識歸舟○雲中辨江樹○旅思倦搖搖○孤遊昔已屢○旣懽懷祿情○復協滄州趣○囂塵自茲隔○賞心于此遇○雖無玄豹姿○終隱南山霧○

他在訓殷佐明見贈五雲裘歌中有『我吟謝朓詩上語○朔風颯颯吹飛雨』○這是因爲謝朓有觀朝雨○

朔風吹飛雨○蕭條江上來○旣灑百常觀○復集九成台○空濛如薄霧○散漫似輕埃○平明振衣坐○重門猶未開○耳目暫無擾○懷古信悠哉！戢翼希驤首○乘流畏曝鰓○動息無兼遂○岐路多徘徊○方同戰勝者○去翦北山萊○

讀者之聲

讀『答岳君疑問』之後

岳君對『在子惟吾在孫惟汝』二句○斷定湘爲愈之侄孫○實係誤解○張君按段以白話解釋○岳君自能了然○惟湘是否愈的侄○或侄孫○還不敢就此確定○全唐詩話云○元和十四年正月○韓愈表乞燒棄佛骨○疏入貶潮州刺史○有次藍關○示侄孫湘詩云○一封朝奏九重天○一』明示湘爲愈之侄孫○又青瑣集云○韓湘字清夫文公任也○落拓不羈文公勉之學○湘曰○湘之所學非公所知○公令作詩以觀其志○詩曰○『青山雲水窟○此地是吾家○傍夜流瓊液○淩晨咀絳霞○彈琴碧玉調○爐鍊白硃砂○寶鼎存金虎○元田養白鴉○一瓢藏世界○三尺斬妖邪○解造逡巡酒○能開頃刻花○有人能學我○同共看仙葩○』公覽而嘅之日○子能奪造化也○湘曰其事甚易○公爲開尊○湘聚土以盆覆之○頃刻花開○乃碧花二朵○於花間擁出金字詩一聯云○雲橫秦嶺家何在○雪擁藍關馬不前○公未曉其句意○湘曰事久可驗○遂告去○未幾公爲佛骨事○謫潮州○一日途中遇雪○有一人冒雪而來乃湘也○湘曰憶花上之句乎○正今日事也○公詢其地即藍關○嗟嘆久之○曰吾爲汝足此詩○詩曰一封朝奏九重天○夕貶潮陽路八千○本爲聖主除弊政○敢將衰朽惜殘年○雲橫秦嶺家何在○雪擁藍關馬不前○知汝遠來須有意○好收吾骨瘴江邊○以上均明示湘爲愈之任孫○非愈之任兒可知○祭十二郎文中○『在子惟吾在孫惟汝』○之句○張君已解釋明白○更無疑義○韓湘到底是韓愈的任兒或任孫○尙祈海內明達共釋此疑○

冷顏齋主投於興安嶺 四○四○三○○

〃？〃 （續） （子新）

我爲何返這般卑劣呢〃他摟着她也漸漸鬆了○他坐在一旁個床邊○〃祇是細思○噹！時鐘敲了一下〃哎呀！可不得了○怎麼這般時候〃他這樣的念着○連忙跑到了門前○要走出去○〃哥哥！這你如何走得○夜已深了○那太危險哪〃他站在門前○只是心思路旁那俱僵屍○他身不由己自的又坐到床邊去○〃你在這只牀睡了吧！明早你早早的去○那校裡也未必知道〃她這樣告訴他他慢慢的躺在床上去了○她實在是支持不着○也只是躺在另一個牀上○他倆的心裡都是砰砰跳着○這時一切都走入夢鄉屋裡是那般的靜寞○只有時鐘滴滴的作響○和他倆的心絃噹噹的作着音樂○他實是不能睡去○他終久被〃物質的慾〃戰勝了○他被情的波濤支配了他的意志○不由自主的一翻身起來○輕輕的走到她的床前○他一揭錦被撲進了去○緊緊的將她摟偎着○他的呼吸緊張緊張直是換不過氣來○

（中略）第二年的秋天布林畢竟學成歸來了○〃瑪力○前約：實現了：結婚〃布林在途中就是這般的想着○布林到了家裡○他父親和他母親早已把結婚的一切預備安當○布林只是高興○愉快○可是他父親告訴了他○〃你這次的婚姻○竟由老人作主張○上月方才成功○你看看這張照片〃他父親從書架上取一張照片遞給他○他看過了○之後○嗚咽的哭出來○那裡還是瑪力○他父親低低的聲音○向他說了〃…所以……〃他止住了哭○哈哈的狂笑起來○他憤怒的火燄○衝了起來○

樹上的鳥兒仍然是在那的唱着○瑪力坐在窗前祗是看着出神○陰陰的走進了來○她敢忙回過頭來○校役拿着一個紅帖○放在棹上慢慢的走出去了○

她看着紅帖上面的字〃於本月十三日○布林與王××女士行結婚禮潔樽恭候光臨〃她昏沉的醉了○她瘋狂了○她興奮○感恨○……可是她那顆心還在疑惑着○〃布林○布林○他歸來嗎？○他怎麼樣辦呢？她這樣的想着○腦房裡還有許多的？？？……？……？……在翻騰着○

談西俗社交 （繆譯）

（一）在普爾門臥車裏○可否穿了睡衣和拖鞋從包房到梳洗室去？

答○可以○

（二）年輕女子在餐車中○偶爾遇見一位曾相識的男性應否讓他代付餐費？

答○可以○

（三）你住在旅館中○打算翌晨某時起床○是該告訴女僕役翌晨喚醒你？

答○不○應該告訴旅館的管電話人○或書記○翌晨準時喚醒你○

（四）旅館名簿上○應否寫上你住的街名？

答○不應當○

（五）一位女性與男友作一日行程之旅行○中途汽車損壞○需要住一宿○可巧你在當地有朋友○你該向朋友家說明原因○請他們代尋住所？還是與同來的男友分住兩家旅館？

答○二者都可以○但不可住在一個旅館裏○以避嫌○

（六）少女遇年長的婦女走近身邊○應否站起？

答○應當站起來○

（七）當你打擾一位正忙于工作的人○你該說○『對不起 I beg your parbou Escu se me』？還是說○『請原諒我』

答○當你因無意而給人以不便○該說○『對不起』○假如你是有意煩擾人時○該說○『請原諒我』○

（八）當着人家的面前○自己折看信件之類○而不先說聲○『我可以嗎？』○是否爲失禮？

答○應當先說一聲○

（九）在女子面前抽烟○是否該先請求她的允許？

答○應該問一聲○她果眞不反對時○方可抽烟○

（十）男子在街上遇着相識的女性時○應否讓她停步與她談話？

答○不應當○假如你有許多話要說○即或你是要向與她相反的方向走時○也該轉身隨着她的後邊走着談○

鄺道元生卒年考 （四） （貞信）

道元初襲爵時仍爲侯○以後始降爲伯○可知鄺範死於太和十六年前此制未行之時也○鄺範死於太和十六年以前可知○然早亦不得過太和十一年○魏書卷四十二鄺範傳云○鄺範五子○道元在酷吏傳○道元第四弟道愼○字善季○正光五年卒○年三十八○道愼弟道約○字善禮○…○年六十三○武定七年卒

道元第四弟道愼卒於正光五年（西五二四）○按周書趙肅傳○是年道元爲河南尹）沉上推三十八年爲太和十一年（西四八七）○道元之第五弟道約卒於武定七年（西五四九）○上推六十三年○亦爲太和十一年○是鄺範於太和十一年尙舉二子○其卒當在十一年後也○

依據上文○可知鄺範第二次爲青州刺史在太和元年以後至太和十三四年之間○在此十數年中○不知自何年至何年爲範任職之時○因亦不知道元自稱『總角之年』在何年○且『總角』爲男女未冠笄者之稱（禮記內則○『男女未冠笄者○…總角衿纓』）○大抵十餘歲之童子均可稱『總角』○不知道元自稱總角之時究屬幾歲？茲姑假定彼稱總角之時爲十四五歲○而範鄺任職爲自太和二年至太和十二年○則如『總角之年』指太和三四年而言○道元當生於魏高宗和平六年或顯祖皇興元年（四六六一四六七）○如『總角之年』指太和十年左右○而言則道元當生於顯祖延興初年（四七二左右）○由和平六年上距晉太寧二年爲一百四十二年○由延興二年上距晉太寧二年爲一百四十八年○故無論其生於和平左右或延興元年左右○其距郭璞之死總在一百四十餘年之譜也○

（未完）

名勝錄

紹興東湖記 （肖楠）

三月裏的陽光○溫暖得使那些已枯盡的桃柳○又長滿了嫩綠的葉子○垂柳的軟枝○低低地垂在水邊○長長的葉子○輕輕地拂在水面上○彷彿是一位長髮的少婦○對鏡整理她的晨妝○鮮紅潔白的碧桃○開滿了樹枝○像一個戴滿了鮮花的少女○可愛的小鳥○在枝頭唱着清脆悅耳的春之曲○好像告訴人們要及時行樂○

已經玩得膩煩的杭州○對於我們沒有多大興趣所以就想到紹興去玩○清晨在旅館飽餐了一頓出發○因爲錢江大橋沒有完成○所以到江干要過渡○平時是義渡○但汽車要一塊半錢一輛的渡費○達上了蕭紹段公路○路面出於意料的平坦○而又寬闊○跑遍了江浙皖的公路○祗有這裡是我們最滿意的○

當我們過了蕭山○風景更見得美麗○兩旁盡是楊柳○長得似翡翠的寶蓋○快成熟的麥生出肥肥的穗子○金黃色的菜花夾着粉紅色的草籽花及白色的豆花○構成一幅天然的圖案○一條不寬不狹的河道○那種紹興一帶特式的船○手足兼用而划的○在河面上來往着○帶有古式的石橋○益襯得風景是美麗了○

車開得非常快○不及一小時便到了紹興○再向左轉○沒有多少時光就是東湖○車子在橋邊停着不能過去○我們離了汽車○走過石橋○我正想這樣小小的地方○沒有奇峯○沒有怪石○一定會使我們失望○事實恰與理想相反○那些殘缺不全的窗戶○顯然是一個被遺棄了的舊蹟○也許現在慢慢地給人們注意起來○所以正在修葺○新做成的窗戶○白白地還沒有加油漆○牆壁及柱子○也有粉刷得很光潔○但有些仍是塗滿了無名作家的墨寶○雖然這樣的破舊○但是這裏的風景○不由得我叫一聲好○地方還樣幽靜○像一個世外桃源○帶有古色古香的風景○使您覺得在另一個世界裏○對面是天然生成像牆壁似的巖石○小小的湖面○平靜得似鏡子一般○曲折的盤槐○靜靜地垂在水面上○嬌艷的紫籐○好似將成熟時的葡萄○一串串的掛着○放出那醉人香氣○忽然躍出一條長長的大魚○靜靜的水面上頓時起了一個水花○慢慢的化大而回復到平靜○我們看了多時○雇了二條小船○慢慢地划到對面的巖石處○裡面恰好通過一條船的地位○兩旁高高的峭壁○山上的泉水○一滴滴投向水中○船不能再前進○回頭划過小橋○向另一處巖石行走○發現了一個天然成功的洞○船是穿過這洞而在那面出來○我們又舍船登陸○肚子鬧着荒○但都不願離開這地方○結果託他們預備了一些點心○沽了幾斤老酒○舒舒服服的領略風景○把我們預定玩蘭亭的計劃都取消了○到非回去的時候○我們才動身回來○但我現在還忘不了這世外的桃源○

夢蝶園隨筆 （張雋升）

▲空格書寫起源

今人抄寫文件○每遇尊崇字句○則空一格或跳行寫之○尺牘中○尤爲常見○此例實起於李唐○蓋唐人臨文○遇推崇朝廷字面○必空格或跳行也○據汜水慈度二碑○及任城橋等記等碑考之○其空格之數○自一格至十格不等○至於題名○遇姓名祗二字者○中間亦必空一格○此例亦有所倣○按唐人梁昇卿書御史臺精舍碑○其碑額碑陰碑側○題名者一千一百餘人○凡單名者○中皆空一格○是此例亦始於李唐也○

梅棠 （黃風）

由我家到公事房的路上○有一家種着一株海棠○海棠一開一謝○記得像有五六次○當然我在那公事房的工作也有五六年了○每年開一次的海棠○似乎也沒有什麼變化○先是溢生嫩的綠葉○漸漸的在一簇簇葉子裏生出蓓蕾○在臨開的時候○變得飛快○今天過它時沒看見花○明天過時已是滿身的花朶了○

今年又看見它生了蓓蕾○

五六年前○在這花的附近的樓窗常是開着○窗子裡露出一個圓而小的臉來○輪廓像梅蘭芳○和我在一同下班的同事都稱她爲小梅蘭芳○那小梅蘭芳住在靠近海棠樹後的樓房裡○多時住起的？我不知道○在五六年前○她至多不過十五六歲○身體很瘦弱○但很活潑○有時立在街上和她的女僕說笑○一年一年的過了○去年○她大約有十九或二十了○已然變成一個健全的處女型○她還是常常的開了窗子○探出臉來○像是常常在凝思什麼○有時像很無聊似的看看那窗外的花樹○

今年○小梅蘭芳不知去向了○據說她已然出嫁了○而且據最近發現了她的人說○小梅蘭芳已然不太像梅蘭芳○因爲發胖之後○肚子有些隆起了○

另外關關於小梅芳的消息○便是小梅蘭芳的雅號被移贈給他的妹妹○她的妹妹大概比她小幾歲○生得差不多○只是皮膚黑一些○於是把小梅蘭芳中間入嵌一個形容詞○成爲小黑梅蘭芳○小黑梅蘭芳正和他五六年前的姊姊一樣○活潑天眞○循着她姊姊走過的路程走着○

有海棠樹的院落外面的便道○是泗門汀的○作得很堅固然而五六年來○已經修理了若干次了○

這當是我們走路人的成績○有誰去統計被這泗門汀磨穿了的鞋底呢？我記得每一年我總是換兩雙皮鞋○五六年來○毀在這便道上的鞋○已有十來雙了

昨天○一位老年的同事戴上了花鏡○他前三年以好眼力自居的○他能在小小的格子上寫蠅頭小楷○但近來不成了○先是覺得眼力不及○後來發現是眼花了○當他第一次戴上花鏡寫字時○我看着覺得可笑○他自己也覺得像羞羞慚慚似的○嘴裡解嘲也似的說『老了○老了！眞是不成了！』

是的○眞的老了○小梅蘭芳要抱兒子了○接着小梅芳的又有了小黑梅蘭芳○小梅蘭芳變了○老朋友變了○泗門汀的便道又該修理了我呢○還是天天用不疾不徐步伐踏在便道上走○

海棠的蓓蕾那麼繁盛○不久幾天便又開了○和往年一個樣小梅蘭芳的窗子緊緊的閉着○連小黑梅蘭芳都不知到那里去了！

四、三、九○脫稿於吉垣

為何阿司匹靈功效特別靈速

惟有片上有拜耳十字商標之真正拜耳阿司匹靈能立治頭痛傷風風濕等症一經置入水中二秒鐘內立能溶解故服用以後亦立起治療作用解除病痛特別靈速務請購買此種溶解迅速治療迅速之二片裝或二十片裝真正阿司匹靈萬勿接受冒牌貨品因冒牌貨品藥味不佳溶解遲緩有害無益也

BAYER

拜耳

十字商標為良藥之明證

VIRGO

FULL FASHIONED HOSIERY

Ayaha

PURE SILK AND BEMBERG MATESA

最流行式襪子

綾羽襪子

取扱店

伊藤忠商事株式會社

大阪　大連　奉天　新京　哈市　安東　營口

森永楓梨糖

美味滋養

東洋第一
完備工廠
製品精良
環球馳名

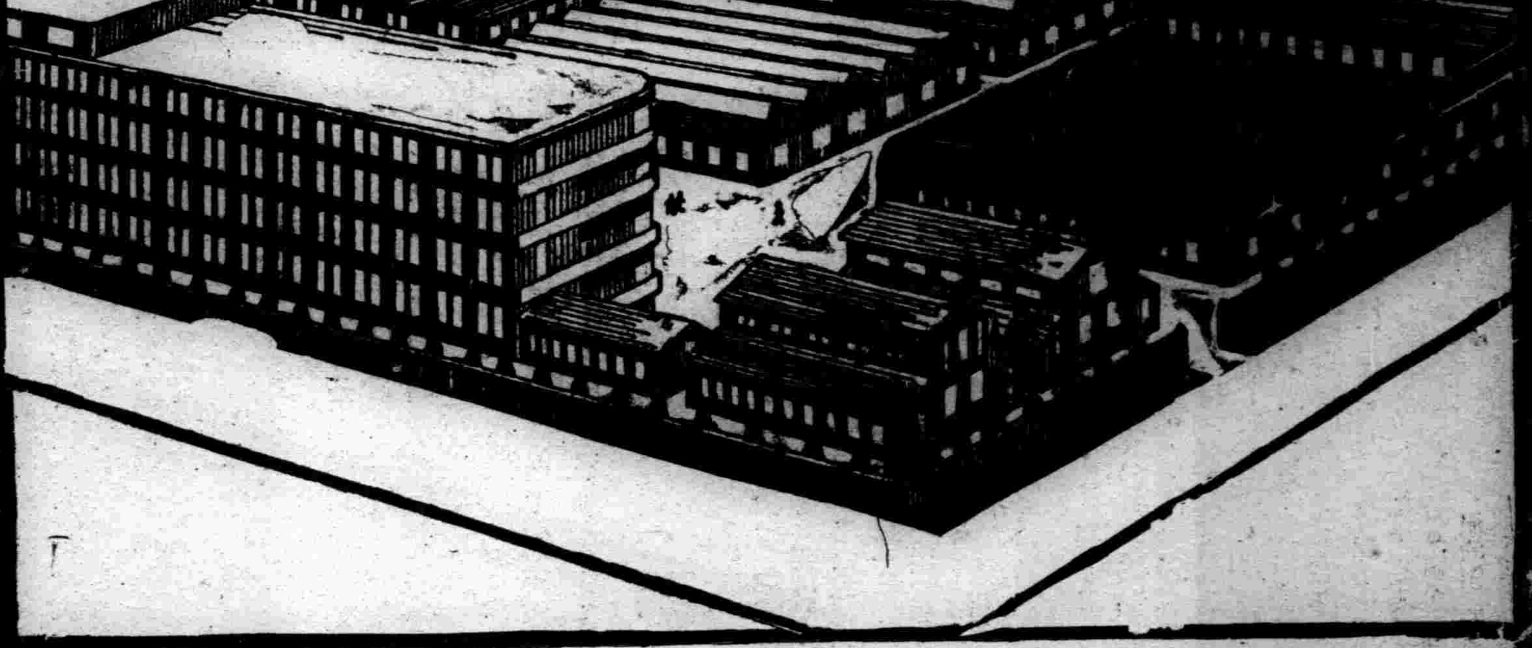

森永糖果公司

大連市雲井町二十七番地・電話四.九〇二八 四.九八八六四番

接收附屬地
吉各縣設置行政權 移讓準備會

【吉林】吉林省公署、關於附屬地行政權調整、乃至移讓問題、基於中央暨滿鐵之準備委員會所指示事項、爲議將當該地方之具體的籌備、期達圓滿無憾計、決定自五月起、在長春、懷德、伊通等沿綫各縣、設置行政權移讓(地方)準備會、刻已籌備就緒、正在當該現地、各行接洽開始商議中、茲將該會事務所之設置地點、曁商議事項分誌於下、

一、長春縣(大屯)
二、懷德縣(公主嶺街、范家屯街、陶家屯、劉房子、大榆樹)
三、伊通縣(泉頭=事務所附屬於四平街籌備會)

商議事項
一、伴同移讓滿鐵附屬地行政權、其調整辦法之連絡事項
二、關於接辦行政事務事項
三、關於市街村公所之開廳籌備之件、

而此項準備會、至晚六月末日即能準備安善、以期於十月一日、實施之行政權移讓期日、萬無遺漏云、

莊河匪徒潛入 脅迫富紳

【大連】州內各警署、近聞有莊河縣方面之匪徒、逃來州內、潛伏於鄉村、隨時蠢動、一般富戶鄉民、皆感不安、各警署正在協同緝捕中、二十九日午後五時頃、皮口管內夾河廟會趙家爐富紳郎廣成家、突有一惡徒、敲門送遞脅迫書、內逼郎廣成、急送金千圓於夾河廟內、否則殺害滿門等語、送信者將信送於郎宅、即逃去無踪、郎因追之不及、將該脅迫書、呈送皮口警署、同署正協同各署緝捕中、三十日午後六時頃、城子疃市外雜貨商張理文家、又有同樣之脅迫書、送於該雜貨商內、逼索現欵一萬圓、越期則慘殺家族云云、張係當地之富紳、惟恐全家被害、故請求官署爲之保護云、

雜貨商私販毒品

【大連】市內紀伊町一番地王信齋、開設雜貨商、同店內虛陳雜貨、內容專以販賣違禁品爲正業、如雅片嗎啡等毒品、店內藏置頗多、三十日被西崗署刑事查覺、當日至其店內搜查、結果搜出私烟土數十兩、連同烟犯王及其店員趙鳳閣捕回西崗署、嚴訊之下、供認私販毒品不諱云、

高橋生警士轉勤

【阜新】阜新警察署日系警士高橋生、茲於五月一日、調轉鷲歡池警察署、已前往任務云、

子被逐母潛逃 老夫少妻醜聞

【大連】原籍山東省黃縣、現在沙河口開設鐵工所滕宗林年五十八歲、家景富餘、髮妻逝世、長女已嫁、長子滕守義年二十二歲、不務正業、尚未娶妻、終日尋花問柳、揮金如土、父子間不甚和睦、惟滕之繼室李氏、現年二十八歲、與其子感情頗濃、而其子每日所化費之金錢、亦皆由李氏供給、一般親友間傳說、李氏在深閨中、曾不守婦道、常有規外之行動、及嫁滕後、恒嘆老夫少妻之遺憾、因故曾與其子有染、雖此乃滕之家庭之秘密、局外人不得其詳、但流言蜚語、凡親友近鄰、無人不曉、久之漸傳入滕之耳中、滕恐有傷門風、日前將其子逐出、並聲明父子脫離關係、意欲藉此以洗謠言、不意其子被逐後、李氏亦於二十九日、藉口外出觀花、竟終日未返、滕派人各家訪查、仍無踪跡、是否與其子有約、相偕潛逃、尚未可知、一般知之者、莫不引爲奇談云、

河沿街不顧衛生

【興京】衛生之道、乃人生亟關重要、謂穢物便溺之整理、警務當局、曾三令五申、而不遵戒、背馳警章、甚爲憾事、西大橋迤西一帶、仍行任人隨意便溺、以致汚穢不堪、有管理之責者、應行取締、並飭該街戶主清除整理云、

潑街水桶・灑水車 亟令籌設及工作

【吉林】本市警察廳衛生科鑒於邇來風高物燥、塵土飛揚非徒妨碍市容觀瞻、且亦危及人民健康、如不普設水池、隨時洒水、實無他種預防之善策、故刻特通令所屬各分所、轉飭管下商號住戶、速行籌設潑街專用水桶、並須修理整潔、挑裝淨水、桶上素來書有某署字樣者、則須改爲某派出所、以昭一律、如遇馬路乾燥即須隨時潑水澆街云、

【又訊】市公署之洒水車、近日以來、因風勢浩大、塵飛土舞關係、工作爲極忙碌、往來洒佈、故行以此稍可免除砂土之擾云、

匪民分離工作 宣撫移民各要項

【吉林】吉林省自建國以來、在其境內抱有所謂匪巢地帶之名稱、基因此種關係、將宣撫工作之重點、注入於匪民分離之工作、嗣後前去兩年軍部實施大肅正之工作以來、地方治安概爲良佳、而且自本年涉起、並擬招致之友邦移民、以資開發地方之農業事項、基於本省之位置、地勢、及氣象等關係、頗有重要之地步、再有隨同建設水電工程、應加以愼重之處理、現地農民之遷移問題等、於是吉林省宣撫小委員會之宣撫方針、亦應當再躍進一步、施以充分之工作、故該會本年度之計劃大有一新之概況、

一、宣撫大綱
1、關於移民宣撫事項
爲謀現地農民與基企圖、於建國精神而移住之、友邦移民之感情融洽、並爲使農民徹底明瞭治外法權撤廢之趣旨、以依民族協會、開發地方產業、建設理想的安樂鄉、
2、松花江水電問題
與協和會聯絡下、俾現地住戶了解該工程爲國家永遠之繁榮根源事項、且關於土地之買收價格之公平、及替換地之斡旋等、凡以爲現住民戶之利益者、在當局方面均十分考慮、以期保護住戶之利益、
3、匪民分離工作
使農民徹底了解匪類爲人類之公敵、軍民一致努力繼續實施掃匪工作、
4、民間槍械之繳納收回
5、結成集團部落、將以一部落爲一大家族主義徹底普及!
6、澈底改善保甲制度
7、施療施藥之實施
8、振興建國精神!
二、宣撫工作之重點地域
特以額穆、樺甸、敦化、永吉、磐石、舒蘭、德惠、等縣爲宣撫之重點地域、
三、宣撫辦法
1、臨時開催宣撫講演會、及座談會、
2、演放宣撫電影、
3、散佈傳單標語、
四、實施計劃、
1、省署組織工作指導班(並附屬電影演放班)
各縣署全行組織宣撫工作班、與省指導班緊密聯絡實施工作、
2、對於重點地域派遣指導員之期間大致如左、
第一次、四月——六月間
第二次、九月——十一月間

航運費研究委員會 委員人選決定 五月初旬將召開第一次會

【哈爾濱】以日本商工會議所爲中心、組織之航運運費研究委員會、以圖對航聯運費全面之檢討、各方面對之頗爲注目、頃聞關於十二名委員、業經決定、大約於五月初旬即可召開第一次委員會、茲將各委員之姓名列左、

加藤明、辻光、谷口益泰郎、佐賀常次郎、相見幸八、石川治郎、中澤正治、近藤繁司、島崎龜藏、大山專一、松村廣、松本正平、

浴佛節盛大舉行 唪經追薦滿日陣亡軍警將士

【哈爾濱】素稱北滿名剎之哈爾濱極樂寺、每年舊曆四月初八爲釋迦牟尼佛降誕之日、必盛大舉行浴佛節法會、本年四月八日爲釋迦加佛降誕二千九百六十四年紀念日、演江佛教總會、爲宏揚佛法祈禱佛光普被、人民蒙庥、提倡滿日親善、一德一心、王道興行、定由陽曆五月十五日起、至十九日止、演唱舊劇、表演古今忠孝節義、俾民衆有所觀感、相化於善、並設壇唪經、追薦日滿爲國陣亡軍警將士、於寺內及公墓院內講演佛教意義、解說人生宇宙眞理、善惡因果報應、破除迷信、化導民衆同歸良善、並述王道建國要義、使民衆澈底認識新國家之精神、屆時定有一番盛況云、

花田大人報德會 縣署開催幹部講習會

【通化】花田大人蒞通、開催報德會、行動日程、已誌前報、於四月二十七日午后二時在縣公署禮堂開催幹部講習會、縣長劉靜琢氏、局長股長均行列席到會、有各學校校長法團首腦、通化街十區區長等、共有三十餘人、首由縣長致開會詞、南內務局長介紹詞請花田大人講尊君愛國、由濱田譯話、指示捧讀詔書、禮節儀容、必恭必敬、以表愛戴之誠、不憚煩勞、再由吉村幹事講協議問題效果、商酌形式、紀錄辦法、以爲每月例會之基礎、亘三時之始散會、各幹部經花田大人及縣長之指導訓示、於報德會更進一步之明瞭、定能宣達與學生及民衆、使之身體力行、以完成報德模範之區云、

義紳元櫃夥取欵未返 被暴徒槍殺發現

【營口】二官塘警察署轄界大官塘北街、門牌九號義紳元櫃夥孫榮武於二十八日赴中央銀行兌取現欵七百七十元、至晚未返、本櫃遂經該號具情報告警所、查找之際、不料至五月一日下午、有五台子警察官吏派出所管內、保甲督催工人修理、在防疫院附近警備道路休息之際、作工之人、赴防疫院空房內小便、見院內倒臥屍身一具、當即經該保甲報告警所、查係該屍身頭西腳東、倒臥在地、頭部有槍傷、由腦後打入、由嘴串出、地下拋有槍殼一枚、當經報告警署、轉知義紳元、前往該處、當場認明、實係該號櫃夥孫榮武、被人槍殺、將欵搶去等情、業將該屍身成殮、暫停該處、現在警方各處、散佈警網、嚴行搜緝、不眠不休、務將該兇犯緝獲辦究、如此嚴緝兇犯、不難落網云、

實協會會議開催

【旅順】日滿實業協會、關東州支部開會議、於五月七日午後三時、假大連商工會議所隆重舉行、函邀旅順公議會潘會長出席云、

漫畫

『不要動・你的頭上有個臭虫・讓我來替你把它搥死!』

東邊道縱貫鐵路 着手開始測量 布告經過各村遵守事項

【鳳城】滿鐵會社、爲敷設自安奉線高麗橋子驛(安東縣界)、通過我鳳之社屯大堡石頭城孟家堡子各村、而至通化縣之東邊道縱貫鐵道、已於月之十日開始測量、俟測量完畢、即行着手開工、縣公署已與滿鐵及各關係機關協議左列事項、用滿日兩國文字、佈告週知、俾鐵道經過各村民衆、遵守勿違、

計開
一、於敷設鐵道預定地內測量所埋設之標樁、不許有將其取去或破壞之行爲、
二、本鐵道之敷設預定以及關係各該村之土地、除由縣公署許可外、不准有將其買賣或訂定典押之契約、以及類似此種之契約或新開水田等事、
三、標樁兩側各三十米之內禁止耕種、
四、標樁兩側各一五〇米以內禁種高田、
五、鐵道之經過關係各村內河川之沙子與石頭、全歸縣公署保管、禁止私自採用、但新築或補修之警備道路不在此限、

附記
一、新設鐵道經過關係村名、邊門村、草河村、東陽村、大堡村、石城村、邊溝村、靉陽村、
一、本佈告業與守備隊憲兵隊滿鐵日本警察署協議完畢、

不動產稅契定額

【西安】西安縣人煙稠密、居戶漸增、所有人民之不動產、多有買賣轉移情事、而購買之戶、按實價稅契者固多、但是希圖減稅者、亦大有其人、縣當局因抑除斯弊、特將縣城城廂、劃分區域、按甲乙丙丁四等格、規定房地價值、佈告人民、遵照投稅云、

萬字會恩及枯骨

【海龍】城後北山、向爲義地之指定、一般無主死屍、均停置此處値此天暖氣溫、不但有妨衛生、且與觀瞻有碍、萬字會劉及言等、有鑒於此、發惻隱之心、組織掩埋人一班、分別將曝露之屍骨、完全掩埋以重人道云、

嫌貧愛富廢棄婚約 成訴訟愛女竟害女

【大連】大連市太平町居民喬意芳年五十歲、開設木工廠、膝前無子、惟有一女乳名月蘭年十九歲、幼時喬家貧寒、將女許與同鄉山東省文登縣王姓爲兒媳、現在喬家富餘、而王家仍一貧如洗、喬妻因愛女如掌珠、以爲女兒過門後、難免受貧寒苦、願廢却前約、將女兒另許富家、喬因輕聽妻言、兼之不忍女兒遠離夫妻商酌同意、日前持書與親家王某、廢前婚約、令王子別娶妻室、此信發出後、女兒月蘭並未知覺、三十日親翁王某、携子來連、與喬爭辯、並欲根據婚約及喬之休婚書、起訴於官廳、控喬以一女二嫁之罪、事被女兒月蘭聞知、怨恨双親嫌貧愛富、不宜以婚事爲兒戲、憤恨之下、因身爲深閨處女、不能出頭攔阻、一日夜竟私買鴉片若干、仰毒自殺矣、

滿日機關總動員 北滿防護講習會 由五月六日起繼續三日間

【哈爾濱】爲防護北滿之天空、期官民一致協力、於軍部及滿洲防護團本部支援之下、哈爾濱市支部主催、防護團爲中心、訓練市民對於都市防護家庭防護、由五月六日起三日間在哈爾濱日各機關總動員、舉行盛大北滿防護講習會、決依下列要項分日舉行

五月六日(第一日)
一、午前十時施支部長致詞、防衛司令官訓示、
三、午前十時半至正午都市防護、
四、午後一時至四時家庭防護、

五月七日(第二日)
一、午前九時至正午、瓦斯防護、救護、講演、
二、午後一時至三時防護、救護之實施指導、
三、午後三時至四時半、燈火管制講演、
四、午後七時至九時燈火管制實施指導、(殘置燈之使用及燈火、警戒兩管制之區別徹底)、
五、燈火管制實施場所定由商工會議所石頭道街至森林街

五月八日(第三日)
一、午前十時至正午防火講演及實地指導、(燒夷彈之處置及消防隊防火班之協力演習)、
二、午後一時至三時研究會、場所鐵路俱樂部、
三、終了後由施支部長致閉會之辭後一同解散、

日貴族院議員抵吉

【吉林】日本貴族院議員組織之滿鮮視察團、自由東京出發以來、巡迴於我國各地、頗蒙一般人士所歡迎、蓋該團爲國會中有力之份子、確能促進滿日提携之機運、而該一行十五名、由團長柳原義光伯爵率領、於昨晚九時五十四分着列車蒞吉、當即下榻於三陽旅館次日分赴各機關拜訪、並參觀市內各名勝、午後一時二十四分發列車離吉轉赴圖們去訖云、

又訊貴族院滿鮮視察團、以柳原義光伯爵爲團長、滿鐵伊藤太郎氏作嚮導、歷遊全滿視察各方、團員均爲伯、子、男、三級勳爵人員云、

觀櫻會訂期舉行

【鳳城】本市距離安東較近、每當春光明媚櫻花盛開之際、市內各界多組織觀櫻團體赴安一行、而鳳凰驛長歷年舉行觀櫻團體乘車往復割引期間、時下已屆其時、安東鎮江山上之櫻花、正在含蕾初放爛漫奪目送香流秀悅人心目之辰故驛長訂於四月之二十七日起、至五月十日止爲觀櫻期、凡五人以上團體乘車價爲一元三角、二十人以上一元一角、五十人以上一元、均係往復之車價、小兒半額、通用期爲三日現大車宣傳市內各處均貼廣告漫畫、此外尚有往復大連沙河口及旅順觀櫻團體乘車割引價目表、諒此後市內各機關各學校商民人等、必分別組織團體前往觀光云、

各地方瑣聞

▲張校董舞弊

【阜新】杏樹窪初級小學校董張立之、對於學品惡劣、人所共知、自担任校董、有厥職守何有興、學成績、與教員間齟齬、每因事而齟齬、乃教員〓於飯盌問題、常忍而受之、由此更屬肆無忌、夫役一名、月薪八元、伊尅扣兩元、歸爲己囊、夫役伙食歸學生、其餘各項欵項費用、無不得扣而任意扣之、近聞學生嘖嘖、頗有怨言云、

▲謙讓撞吊牙

【清原】茲於五月一日、十時許、有瞽者二人、各率引童一名、至本城南大街、某飯館喝酒、待飯菜備齊而兩瞽者互相推讓內有一瞽不惟年歲稍長上坐、且其門牙突出唇外、約有寸許、其年歲稍弱之瞽人再三推讓長者上坐乃長者一再躲避、堅不就位、遂輾轉於少年身後、該少年意圖轉身復勸之際以致右肋正撞長瞽門牙、初則流血、繼則墜落、俟時之間、滿桌白菜、據變紅色、疼痛之聲達於室外、幸經館主從中調解、復又允換菜、始行了結云、

▲崔家猫產怪

【柳河】縣城南門裡鍋房鮮人崔氏、家畜一猫、於本月廿四日晚、生一小猫、甚爲怪物、形狀一頭八足、二尾、生來不及一時、即死矣、被本縣醫生王成斌收獲、現已保存、以備衆民賞觀云、

▲婆逼媳賣淫

【阜新】南街王家舖子、兄弟二人、早皆成室、妯娌倆亦頗和睦、惟其婆母、性太乖張、因逼迫兒媳賣淫、長子無法忍受、因氣外出、惟次媳性貞不從、因逼成病、現雖在病中、仍常打常罵、此種性似蛇蝎之婆母可謂爲母不仁矣云、

▲署長救孩苦

【錦西】本街於一日晚七時間、連盛翔鴉片零賣所門前、臥一八歲小孩、奄奄一息、行將待斃、適一署宋署長出勤相遇、上前驗看、該小孩已不能動轉、嗣經婉詢原因、恐有急病、一面派警邀佟大夫前來診治、一面飭警將該小孩抬送佟家店休養、囑令先行滋與粥飯一俟生命保全、再行設法辦理據聞該孩係被中住居、因不堪後母之虐待而逃出、吃食舍羞求生無路、故其淪落已至餓斃地步、若宋署長者、對於該孩如此苦心、與爲調養保全苦命可爲功德無量、義可風云、

▲廟會演大戲

【旅順】鮫島町天后宮娘娘廟、每年循例、於夏曆三月二十三日、爲天后聖母香火大會、並奉祝演戲五天、以答神庥、各支布棚貿易、吃食物品、估衣商一般販賣、廟會並唱戲云、

体育欄

宣詔紀念馬拉蓀賽跑 九十九名參加盛大舉行 日人志水、國人韓兩君獲得首位

祝賀御訪日宣詔紀念之馬拉蓀賽跑、由奉天市公署主辦、於二日午前十時起、盛大舉行、

此日天氣清朗、微風徐拂、誠絕好之馬拉蓀賽跑日也、參加者滿洲人七十七名、日人二十二名、計達九十九名之多、午前十時、出場選手參拜忠靈塔後、由忠靈塔前出發、經過城內、跑到陸軍中央訓練所、又往回舊路、結果、日人側志水政市君、以五十七分四十三秒六之成績、堂堂制勝、國人側韓庭桂君、以五十八分二十五秒三之成績、獲得優勝、途中落伍者、其數甚少、獲良好成績、午前十一時半於盛會中閉幕、是日賽跑入賞選手揭之如左、

▲日人側 1志水政市五七分四三秒六、2足立爲成、3南仁次郎、4篠原次男、5木村智充
▲滿洲人側 1韓庭桂五八分二五秒三、2趙福武、3劉沛林、4高鼎條、5關弛昌、

【寫眞】卽馬拉蓀賽跑

日美台杯戰閉幕 總結果五比零 美獲勝日本慘敗

【舊金山二日電】日美台杯戰第三日單打賽、二日午後一時起、假此間列克塞特俱樂部網球場舉行、結果、中野、山岸兩選手均未得分、又敗美台杯選手、而日本遂以五比零之成績竟遭慘敗、

又美國決定與濠洲舉行比賽、將決定美國區域之決勝者、

巴喀 3 (6─0 6─3 6─2) 0 中野
巴治 3 (6─2 6─2 6─4) 0 山岸

【又電】日美台杯戰第二日双打賽、一日午後二時起、假此間列克塞特網球場舉行、結果日本又以未得分數、慘敗於美國隊、

巴治・梅喀 3 (6─4 6─1 6─0) 0 山岸・中野

關東州棒球大會(第二日) 工專遭慘敗 以十九比四・紫友會制勝

【大連】第二十二次關東州棒球大會第二日第一次戰、南滿工專對大連鐵道事務所紫友會比賽、二日午後一時四十二分起、假大連實業球場、田園城寺(球審)、梅本、安藤、(壘審)三氏裁判之下、紫友會先攻開始比賽、結果實力相差太甚、紫友會每屆得分、第七局時、紫友會共計已獲得十九分、惟工專第二局二分、第三第五各局各得一分、僅得四分、依照大會規定、以第七回戰中止比賽、(閉戰三時十八分)

紫友	5	3	1	2	5	1	2	=19
工專	0	2	1	0	1	0	0	=4

電電獲勝

【新京】鞍山昭和製鋼所對新京電電棒球賽、一日午後五時、假新京西公園球場舉行、結果以五比三之成績、電電獲勝、(閉戰六時四十分)

閑談馬拉蓀賽跑(中)

柴田武著

又由馬拉蓀門向決勝點直跑的路易斯選手後邊、有兩個人緊跟着跑來、這兩個人、就是大會名譽會長希臘皇太子殿下和審判長的皇太子殿下御弟殿下、因爲太喜歡、忘記一切、和路易斯選手一同跑競技場外周、這時怎樣狂熱、怎樣熱鬧、便可想而知了、

結果、究竟路易斯選手獲得榮譽的首位、但在賽跑以前、連希臘國的人們、也夢想不到路易斯選手制勝、因此希臘全國喜歡得更厲害、

說到這第一次歐林比克大會馬拉蓀優勝者路易斯選手的閱歷、簡單極了、他原來在希臘的一個鄉下阿瑪陸村、從事放羊的農夫、當然沒有練習過選種長途賽跑、但因有人和他說歐林比克馬拉蓀賽跑的事情、他就毅然的決心參加、然而他除去制勝以外、並不含有別的心思、但他的欲勝的觀念眞厲害、聽說他在出場賽跑以前兩三天、完全斷食拚命向神祈禱獲勝、並且在賽跑的前一天、他終日向壇靜座、口唱誓文、整晚沒睡、他優勝的原因、蓋爲以放羊培養體力、以信仰貫徹初期的目的者也、

他三天三晚沒吃下甚麼東西、並且還加上前晚整夜沒睡、然而他竟獲勝利、這個事實、若由現在想起來、眞也奇怪、我們對此拿〃奇蹟〃兩個字表現出來、也不足爲怪了、並且約二十五英哩的賽跑路、他竟以二小時五十五分的短時間完全走破、這是眞値得我們十分二十分地驚嘆的事實、

獲得這最高榮譽的路易斯選手、自此日起、由田舍漢一躍而成爲天下的英雄、他跑完後、在換衣室正換衣服時、有許多西裝店派來夥計、懇請免費作洋服、又有許多第一流的大旅館大飯店、也請他居住旅館、不收分文、至於擦鞋的老頭子、也懇請終身欲擦他的雙皮鞋等等、像這樣的場面、說不盡展開了多少、昨日的田舍漢、今日竟變成一世的寵兒、這是表示着甚麼呢、不用說競技獨特的引人生動的力量所致的、(未完)

學辦發揚國民精神週間

【營口】縣公署、以皇帝訪日宣詔紀念日爲期臨邇、特由四月二十八日至五月四日之一週間、舉辦發揚國民精神事項、均假大平康里道德會作爲會場、茲聞二十八日矯風會、荊藍玉氏負責講演孝悌忠信禮義廉恥諸德、二十九日天長節慶祝舉行遙拜式典禮、荊藍玉氏祝詞三十日講演會、荊藍玉氏主講建國意義、帝政實施、及皇帝訪日、滿日不可分之關係、五月一日崇儉會、荊藍玉氏等講演已往婚喪祭之浪費、及將來改善方針、二日舉行詔書奉讀式、三日遊行宣傳、傳單標語散放、四日拒毒會、由荊藍玉氏主講煙酒之害云、

哈交易所定期總會

【哈爾濱】哈爾濱交易所、第三十期定期總會、擬於五月五日午後一時、於南崗日滿俱樂部開會、茲關於此次開會所討論者、探錄如下、

一、第卅期營業報告書、貸借對照表財產數目及損益計算書承認之件、

二、第三十期利益金處分之件

三、役員及所員退職基金國幣爲二萬五千元之支出、特別積立金國幣二萬一千三百三十元及所員退職基金之件、

四、宗欵變更之件、

宗欵第二十一條呈文如下更改役員數目如下、

理事長　一名

理事　六名

監事　四名

但前項役員、必要時添設副理事長亦可云云、

米達制自動車金六月末實施

【大連】關東州交通安全協會、爲統一州內乘客營業之自動車價金、計畫實施米達制等情、曾進行準備、其詳情已略誌前報、今由日本內地訂購米達器百個、本月三十日運到、即日分配於一般自動車主、並今後繼續訂購、定於六月中旬一般乘客營業之自動車、全部按設米達器、並於同月末、實施米達車金云、

警察校四期畢業

【佳木斯】三江省警務廳、爲肅正本省警政、設立省立地方警察學校、抽調全省十四縣現任警官、加以高尙之訓練、二年以還、已達四期矣、本期學警、定於廿五日、舉行畢業典禮、於廿七日離校各回原縣提高服務、同時續招第五期警官、已令十四縣警務局、與本市警察廳、合送優秀警官與警長五十名、定於五月十日開學云、

教導騎兵連凱旋

【龍江】第三教導隊騎兵第三團之第一連、與第二連、官長士兵、出發討伐匪類、業已有日、現下已將荏苒肅清、醜類掃平、乃鞭打銅鐙、於四月二十八日、午后三時二十七分搭乘列車、凱旋齊齊、比時各界均爲蒞站歡迎、車水馬龍、頗稱一時之盛云、

遼東百貨店失盜

【大連】市內大山通十七番地遼東百貨店、二十九日夜、被竊盜破窓而入、盜去寶石金指輪百個金殼手表一具、圓型白銅手表一具、方型白銅手表一具、自來水筆一支、人絹包袱五枚、計共價值千一百餘圓、此外同店寶石部金庫啓開双扉盜去現金八十五圓、損失總額千二百餘圓、三十日朝、被店員發見、報官捉賊中云、

三縣長赴日視察

【佳木斯】三江省公署、奉國務院訓令、組織全國各省縣長、赴友邦視查政治、實業、教育、本省應遴選三名、該署奉令後、檢討之後、指派富錦縣長白復、通河縣長聞博、饒河縣長劉謨鴻三名參加、該三氏、於昨廿三四日、陸續到省晉謁當局後、即於廿五日、搭圖佳鐵路、早七時列車南下、至京集會其他縣長、定五月一日、起程赴日、查本省共十四縣、樺川、依蘭、勃利、湯原四縣長、於康德二年三年、分別赴日視查、連此三次三縣、已有七縣、得贍友邦之光榮、尚有牛數、未得東渡云、

漢醫呈請許可証

【遼陽】自醫師法漢醫法公佈以來、一般業醫者、無論滿醫西醫、如未具請示免許可証書之資格、均須將舊日之許可証書、呈請民政部、檢查後、分別舉行考試、將合格者、發給醫師許可証書、俾資業醫、是項公文、早已發表通令在案、現縣境各醫師、均各到該管警察署、呈報本身之師生許可証書、及履歷書、相片等項、以便轉呈、中央民政部考核云、

戶別捐調查遺漏

【樺甸】本縣當局、前爲調查戶別捐早見各報、現已調查蒇事、但以事務繁雜、百密難免一疏、對於各項所得及資產狀況、仍恐有遺漏、抑或有未能據實申報致未查登者、茲已擬定自行補報辦法、凡在所得及資產兩項如有遺漏或未能據實申報者、統限於本年四月末日以前、來縣補報、概免查究、倘有逾限不報者、一經查出、或被擧發、即認爲故意漏捐論、定即照章處罰、決不寬貸、仰爾商農人等、一體遵照、勿違此傳云、

安東市商民戶數警廳調查之統計

【安東】本埠警察廳、對於市內民戶之戶口調查、非常努力、日前曾令飭市內各保事務所調查、各管內之數、共調查之結果、本月二十八日之現在金湯保境內計二千九百十五戶新安保境內七千一百五十四戶鎮安保境內七千七百五十六戶市內統計一萬七千七百二十五戶、但居留之日本人、及朝鮮籍者、並其他外國人、均不在內云、

理善會施種牛痘

【懷德】全國理髮勸戒煙酒新京總會、懷德城西分會、茲聞該分會職會員等、和衷共濟慈善爲懷、遂公舉醫藥股主任劉瑞峰施種手術、並施捨藥料一概分文不取、應用一切痘漿該分會交際股主任趙平安施捨供養、足見該會辦理慈善合格適宜云、

區法院成立在即

【清原】交通便利、人口繁多、民刑案件、日漸迭增、當經司法當軸、如不迅設法院、民間保障、實難立刻維持、故於日昨傳令縣署尋覓房間、以便設立法院、嗣經縣署覓妥張鶴庚瓦房十六間、呈報司法部、茲於四月二十八日、由部派來委員五人、看察該房、並締契約、訂明於七月一日接收房間、遂即宣告正式成立法院云、

委村長又考助理

【清原】縣長楊顯青、參事官三好喜代資、鑑治安恢復、整理村政、又爲當務之急、故於日昨將黑牛村長、于景茂撤職後、復委聶元海充任、已誌前報、現聞該村助理員、另有他就、依願辭職、現經縣署傳令該村揀選家道殷寔、學識優秀之青年三名、送縣考試、以便加委、聞該村於四月二十六日由村選送梁寶昌、于清泉、王子郁、三人到縣考試、究爲錄取何人、關係密秘、無從探悉以俟委安、另爲錄誌云、

中銀貨幣發行額

【新京】自康德四年四月十八日至廿四日止、滿洲中央銀行每週貨幣發行平均額如左、

貨幣發行額　二三一九、三一六四〇一圓

紙幣二〇八、五一八、七五七圓、

準備一四〇、五二六、一三三圓、

保証六七、九九二、六二四圓

鑄幣二〇、七九七、六四四圓四

拾金不昧眞可嘉

【清原】茲於四月三十日、持有一圓、五圓、拾圓、並一角一分等、五種國幣二十五圓前往本邑中央銀行向奉天盛京時報社滙兌、嗣經出納者、欒濟忠、點驗該幣、爲二十六圓、當即跟問此幣、爲二十六圓、何謂二十五圓、鄙以事屬忽略莫知說對、欒濟忠、遂云想係多點、即將浮多之一圓、退交與鄙、由此以思、欒濟忠者、不惟居心細密、道德是念、應拾之幣、毫不昧匿、反和悅返還、寔屬令人可欽可佩云、

中銀支經理易委

【通化】滿洲中央銀行通化支行經理鍾毓芬辭職、總行命海城支行經理劉常久爲通化支行經理、並有總行服務行員佐川唯一爲通支出張員、已先後到任視事、通函各界知照、並到各機關拜訪云、

鶴岡煤礦增產量

【佳木斯】本市對岸、鶴岡煤礦、正式開採以來、已達十五年、煤質之優良、與年而增煤層之深厚、非五十年所有掘盡該礦以近年治安恢復、沿江一帶、人口益稠、煤之出產、感有供過於求之勢、茲者當事人爲應調濟、與開拓業務、本年計決定劃開掘新槽五處、機械方面、已籌備完善、刻大批招募工人、每日工資一元、按月發薪、報到處、爲蓮江口勞務系云、

研究會漢醫試驗

【大連】大連漢醫研究會、於三十日午前十時頃、假西崗市商會樓上、施行漢醫定例試驗、出席者正會長武維揚氏、副會長孔抒堂氏、會員百十名中、臨場試驗者九十名、受驗人數、打破該會空前之記錄、此亦武孔二會長、辦理之有方、致受一般會員之歡迎、試驗場中、由西崗警察署坂田譯官、及甲斐二氏、臨場監視、試題如下、

一、試述傷寒六經之提綱

二、大小柴胡湯之區別

三、孕婦惡阻胞阻說

四、咽喉咳嗽哮喘嘔吐嚏罩字解

五、乳癰乳岩辨

六、種痘灌漿後身大熱應以何方法治之

官吏視察團由京東渡啓程

【新京】民政部管下地方官吏日本行政視察團、內有縣長十五人、內務局長八人、財政局長三人、總務科長三人計廿九人、由民政部事務官紀內一夫氏外四人引率、搭三十日下午四時四十分火車由京啓程、經朝鮮而東渡、聞一行約以一個月期間、視察東京以西各要市行政、於五月卅一日由連返京云、

通化稅捐局遷移

【通化】通化稅捐局原在西南關大街、實屬偏於一隅、諸多不便、故擬遷移通衢、以便控制全市、而利商工納稅之便、現於月之二十六日遷移至東關東昌街中段、爲通化繁盛之區商賈雲集之地、商工納稅、咸稱便利云、

滿鐵慰勞列車

【大連】滿鐵爲慰勞沿線從業員、及沿線鐵道愛護村民、五月五日、由連驛特備春季慰安巡迴列車、直達田家驛、沿各驛慰問、五月十九日完畢後更自五月二十日至六月二十日之一個月間、再編成慰勞列車七輛、巡歷奉天鐵道事務所管屬下各驛、車內滿載雜貨等生活必需品、並有電影、演藝、音樂、娛樂及飲食等、以爲各驛從業員、及十二處鐵道愛護村民、共同利用、夜映電影、以備從業員等消遣云、

赴鮮視察團歸吉

【吉林】滿洲帝國協和會、吉林省本部、前爲復興農村、而謀改善、並資借鏡計、故特選拔管下各縣分會長、或各縣保甲長、組成朝鮮更甦農村視察團、於月之十八日、由團長（羅實業廳長）暨協會小川事務長、率領三十八名團員、由吉首途、當時情形、已如既報、出發以來、歷經朱乙、京城、平壤等地、均會加以詳密之調察、對於朝鮮更甦農村之種種工作、暨事業建設之宏大、頗相驚贊、又咸獲有心得、現該團使命、業已完竣、於本月念八日、已全体歸抵都門、當即解散、各返原縣云、

發表錄取各教員

【營口】縣教育局、前曾招考日語教員、業於月之十六日考試在案、現經考試委員會評定錄取合格者等九名、合行仰該員等知照、計被錄取日語教員六名、劉秉義、宋吉恭、黃鶴忠、吳杜久、陳西園、孫永興等、又錄取小學教員三名、陳藹芳、王翰忱、秦英奎等、未經錄取者、仰該等至教育局、將所呈願書証件等領回可也、

書記榮任副村長

【寬甸】太平哨四區所屬關門砬子村、書記張文英氏、自到差以來、迄今四月有餘、該氏對於一切村務、頗稱盡職、且幹練有爲、富有經驗、品學優良、素洽輿情、早爲上峰所器重、於上月中旬、提陞爲該村副村長之職、該氏此番榮任將對於新村制度之一切應興應革事宜、定能刷新整頓、不力餘、實與村民造福無疆云

法院旁聽錄

竟挑皮不好好過日子　嫌我不好看哪

李樹楠、山東省登州府人、四十二歲、早年來奉貿易、手中積有餘資、因此不慣獨身生活、託冰人王興三王韓氏、介紹、于康德三年舊歷正月二十三日、娶朱氏爲妻、双方感情婚後即不美滿、未及兩月、朱氏歸寧、李某屢接不返、無奈狀訴奉天地方法院、請求同居、經審判官劉才、于本月三十日開庭審理、查李朱氏體胖面白、精神活潑、茲將筆錄記下、

問（李樹楠）多大歲數、

答、四十二歲、

問、那縣人氏、

答、山東省、登州府人、

問、你是幾時來奉天的呀、

答、十多年啦、

問、住什麼地方、

答、住山東堡胡同、

問、你是作什麼的呀、

答、我是買賣人哪、

問、李朱氏、是你什麼人、

答、是我女人、

問、你因什麼告狀呢、

答、爲離婚、

問、你說說理由吧、

答、自從娶她以後、竟挑皮不好好過日子啊、

問、幾時娶的呀、

答、去年舊歷正月二十三日

問、有媒人嗎、

答、王興三、王韓氏的媒人

她是回娘家就不回來、

問、有什麼原因呢、

答、她太隨便嫌我不好看哪

問、有婚書麼、

答、有（呈上閱畢交還）、

問、（李朱氏）多大歲數、

答、二十歲、

問、那縣人氏、

答、瀋陽縣人、

問、住什麼地方、

答、住保安堡、

問、李樹楠、是你什麼人、

答、是我男人、

問、你對于他說的話、有什麼答辯呢、

答、當初許配他的時候、是一夫一主、作小女人我不幹哪、

問、有什麼証明呢、

答、他大女人與他來信、叫他回去、才知道的呀、

問、去年十月十八日、你在檢察廳告他重婚嗎、

答、是、

問、怎辦啦、

答、不起訴處分啦、

問、你當初沒調查他、有無大女人嗎、

答、我也沒看見他、媒人說他三十二歲、他已經四十二歲啦、

問、李樹楠大女人、不是康德二年九月死的、在檢廳証人到案証明啦、

答、那是假話呀、

問、你能回去不呢、

答、他打我、不能回去呀、

問、是誰的媒人呢、

答、王興三王韓氏、他們倆人哪、

審判長宣諭、本案今天辯論終結、候判、畫押下去吧、

（閉庭）

大阪商船出帆

●開往門司神戶大阪　上午十一時開

▲烏蘇里丸　五月五日

▲亞米加利丸　五月六日

▲吉林丸　五月七日

▲夏得爾丸　五月八日

●開往基隆高雄

▲大華丸　五月四日

●開往紐約

▲北路丸　五月十五日

●開往三・鹿・那

▲貴洲丸　五月四日

觀光局

滿鐵沿線各站及各埠日本國際觀光局船票發售處

車船連運票（往復票火車票減二成輪船減一成）通用期限兩個月大連門司神戶間船價往復票減二成通用期限三個月

△專屬貨物代辦處　各地國際運輸株式會社

大阪商船株式會社　大連支店　奉天事務所

惠通行出帆

●開往芝罘威海衛仁川

▲利通號　月　日

●開往門宇尾廣

▲照國號　五月十二日

●開往芝罘

▲昌平號　五月四日

電話二一三八五一番　二一六八一一　惠通行

大連汽船出帆

●青島上海行

▲奉天丸　五月五日

●天津行

▲天津丸　五月五日

▲長平丸　月　日

●基隆高雄行

▲山東丸　五月八日

●新瀉伏木敦賀行

▲河南丸　五月四日

大連汽船株式會社

上海航路上午十一時開船改爲正午

台灣航路下午四時開始改爲同五時

之罘威海衛清津雄基船票發售處

日本國際觀光局奉天分局大和旅館出張所

全城內分所　日電三一四六一一

（各地哈爾濱新京日本觀光局）

阿波共同汽船出帆

●開往仁川鎮南浦

▲長山丸　五月七日

●開往天津

▲長山丸　月　日

●開往威海衛芝罘青島

▲十六共同丸　月　日

●開往芝罘威海衛仁川

▲卅六共同丸　五月五日

●開往天津

▲第三壽丸　月　日

大連市山縣通　電話二一五〇〇一

阿波共同汽船會社

敝社廣告事務　請通電話　二・二〇二三

强力殺菌內服治淋劑　米亞可諾爾

本藥治根治困難之淋病、效果迅速而且確實、蓋藥中以最新强殺菌藥爲配劑、服用之後、僅不出數小時、尿水便帶青色、毫無遺憾地發揮殺菌利尿、制限膿汁分泌、鎮痛麻痺之必須條件等、在簡短之時日內、能使局部發赤、腫張、疼痛、膿汁血尿等症、盡見消散、而連續服用、亦不發生胃腸障害及其他副作用、可以確實即局部及體內移行菌、亦克完全奏效、

藥價　七回包壹圓　四十回包五圓　十五回包二圓　六十三回包七圓　二十四回包三圓　九十六回包十圓

代理店　各藥房均有經售貨斃之際祈直接訂購爲荷

總經售　木村商行　奉天加茂町一六　電二・三四六五

洮南隆興中央大街　永和堂藥房

熱河省　圍場縣　基田大藥房

梅毒淋病死裏逃生

余係農人爲能宿娼在三年前不知因何染患淋病急秘調治誤服藏藥又變梅毒筋骨疼痛滿身起瘡臥床不起纏綿數月餘嗣蒙至戚介紹在奉天大西門裏瀋陽縣胡同濟世藥房醫治月餘即行痊愈活命之恩再世難忘並該號確切証明係傳染所得望鄉戚親友勿要見笑是幸特此聲明籍鳴謝悃

奉天城南高力屯　董萬庫啓

入院應需

永井改　長井医院

皮膚科、性病科、泌尿、生殖器科、肛門病、X光線　一般外科、

奉天　琴平町　八

電話　二九二　長六〇四五

補血强壯　赤玉牌葡萄酒

百杯健康　千杯延年

諸位兄弟姊妹們　我以前很衰弱　因爲喝了赤玉葡萄酒　身体與面色都十分好起來　請倆們嘗試一番吧！

三菱牌電動機

三菱電鑽子

三菱電研輪

奉天浪速通　藤田洋行

大好評之葉櫻會　只有十天了！

唯有現在纔是跳舞絕好的時節！

呵！往斯塔去吧

滿座

三日

岡本綺堂之名作

新版皿屋敷

三上百合子　西尾喜久子　彼方此方

△若是您在這個場合裡！將怎樣辦呢？▽

斯塔跳舞場

葫蘆島港開港與錦熱之產業振興

在錦州各機關聯合經濟座談會

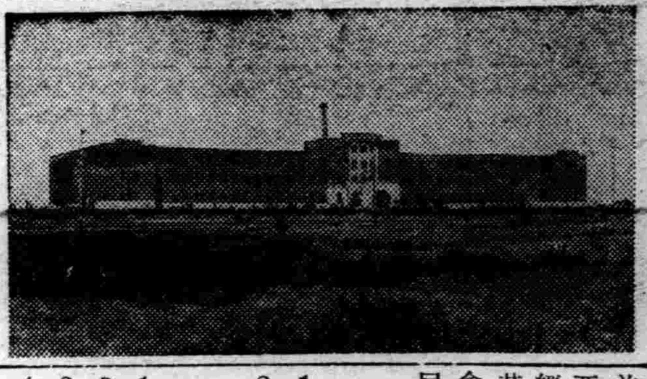

◆…錦州鐵路局全景

緒言

五月一日葫蘆島開港式爲好機會、錦州日本商工會議所商務總會、居留民會主辦之經濟座談會、其構成包括錦熱一帶並海運關係、振興產業上爲重要座談會、則綜合鐵道並民間經濟之關係、收有益的收穫、基該座談會並實地見分、座談會之綜合的錦熱產業之動向發展如左記、

滿洲國側之開發

1、遼西一帶之產業開發

2、錦山開發之使命、

鐵道總局之開發

1、葫蘆島港之開發

2、錦州新京街之經營

3、興城溫泉一帶之開發

4、錦西縣臥佛寺一帶之觀光設施

5、義縣一帶之開發、

座談會之中心議題

(甲)致辭並介紹

1、於錦州一般經濟界狀況（濱脇錦州日本商議會頭）

2、依葫蘆島開港流貨關係之移動及錦州之發展性、（中原國際錦州支店長）

(乙)海運關係之考察

1、關于葫蘆島錦州連繫之經濟關係、

2、海岸貿易關係

3、依海關設立利便及手續之簡易化

4、保稅倉庫問題之準備、

5、依日本內地直通航路之開始、運費之低下問題、

6、就將來之大阪商船迴航計畫

則基前揭事項綜合之經濟体系、謀錦熱產業振興之基礎、實爲遼西經濟之劃期的進展也、又當日參加之座談會、出席者如左、

座談會出席者

1、(大連)大連市長丸茂藤平(代)陸軍運輸部出張所大連鐵道事務所、三井物產船舶部、山下汽船支店長遠藤盛彌、日本郵船支店長山口啓三、阿波共同支店長上崎龍二郎、政記輪船公司張本政、驛興輪船分公司趙育才、

2、(奉天)三浦特務機關長園部部隊、鐵道總局水運課、奉天郵政管理局金振民、奉天鐵道事務所、國際運輸取締役白井喜一、盛京時報社、奉天每日新聞社

3、(新京)滿洲煤礦會社、交通部總務司、財政部關稅科長、

4、(承德)憲兵隊隊長兒島正範、稅關長岡田文雄、

5、(營口)航政局長李鳳翥、航政局總務科長、

6、(安東)航政局長李徐實斌

7、(阜新)阜新礦業處、日滿商事出張所、

8、(錦州)奈良部隊長、入江部隊長、警備司令官廖弼宸、小原特務機關長、和田憲兵分隊長、錦州日報社、大每滿日支局、國通支局、奉天日日新聞支局、山海關日報社支局、奉天每日新聞支局、中央銀行經理、商、組合理事、都市金融合作社長、錦州市場會社支配人、滿洲電業支店長、

9、主催者並後援者、川西領事、錢錦州省公署實業廳長、並總務廳、錦縣縣長孫潤蒼、並參事官、都市建設局主任、錦縣鐵路局長、仝副局長並各處長、錦縣商務會會長、劉達三、居留民會行政委員長、仝副委員長、錦州日本商工會議所會頭、篠田副會頭、常議員、松原日滿商事出張所長、竹內興業銀行支店長嘉多商議理事、

其綜合的關係、存於奉天經濟勢力之進出與大連經濟勢力之合流融和、則錦州中心之新經濟勢力與大連開連絡之海路政策兩者、於錦州葫蘆島一帶、謀新經濟建設、錦熱開之根帶、則葫蘆島興城一帶之旅大勢力、錦州中心之陸上政策、兩者茲企圖新經營者是爲錦熱產業開發之新展開、實過去奉天之經濟建設與旅大之經濟建設、於錦州葫蘆島開發上、謀新展開者、是爲錦熱產業振興之新階段也、此等關係葫蘆島開港式當日之式辭祝辭等已爲之表示明瞭矣、

葫蘆島

今基于前揭座談會之構成、綜合該地區一帶之都市開發狀況、錦熱開發之中心、爲錦州葫蘆島、並義縣、阜新、興城等一帶地區之關係、今關于該地區之開發指導、依錦縣鐵路局調查遼西都市開發之中心如左、

◆…葫蘆島港之一部

葫蘆島築港

葫蘆島 海港的開發、夙於清代宣統二年（自今日二十八年前）以來、屢次企圖開發、第一次築港 在西紀一九〇一年東三省總督徐世昌時代以英金八十萬磅之豫算、由英人技師企圖築港、然因革命勃發中止、第二次爲 西紀一九二〇年、以千五百萬圓之豫算、企圖着手築港、然因一九二三年之奉直戰爭中止之、第三次爲一九〇三年張學良政權時代六年計畫以工事費六百四十萬美金着手工事、然依滿洲事變勃發中止之、而事變後滿鐵會社、認產業國防上之重要性、決定葫蘆島之新築港、則于康德二年五月、鐵道總局以工事費五十五萬圓着手鋼矢板岸壁工事、昭和十一年八月竣工、其結果可停泊二千噸之船舶、更以今次爲開港式爲機會、着手第五次築港計畫、茲葫蘆港呈示劃期的發展、則鐵道總局、以昭和十一年度之計畫、吞吐能力以三五〇萬噸、乃至四百五十萬噸爲目標、着手本格的大築港計畫、於康德四年度工事計畫、以四百萬圓之豫算着手左記諸工事、

一、防波堤護岸工事、

二、港內一部修設

三、浮函設備

四、裝貨場之完成、

五、以六十萬圓之費用、謀驛構內施設及上水道之完成、

而現計畫之、港地域達二百七十萬平方米、

葫蘆島現狀

因第五次築港計畫、工事之現況岩壁之一部已呈落成、故滿鐵會社、自昭和十一年十一月一日、開始正式之埠頭營業現在、葫蘆島大連間有大連汽船之定期航路、每月往復五六次、陸路現在以鐵道連絡爲唯一施設、然一部識者間提唱葫蘆錦縣間之產業道路開設、於實現之曉、錦縣亦有密接關係、實錦熱兩省爲背後地、並行阜新煤礦之開發、隨新義綫之開通其將來爲頗有望視、

經濟與產業

躍進奉天之統計的考察（續）

奉天金融之進展

奉天日本商工會議所調查

（乙）金融（單位爲千圓）

組合銀行存款	二六,五四七(100)	二三,一三一(八七)	二六,七六二(一〇一)	三六,〇八〇(一三六)	五九,〇八二(二二三)	四八,一六七(一八五)
同右放款殘額	一五,九六八(100)	一八,五〇八(一一六)	二二,一〇四(一三八)	三二,三一八(二〇一)	六四,一九七(四〇一)	七〇,一四四(四四〇)
組合銀行滙受入	二三九,一五七(100)	三六六,四三五(一五九)	六七一,三三三(二六九)	八五七,〇四九(三四四)	一,四〇三,三五一(五六三)	一,二四八,四〇四(四六一)
仝右滙支辦額	二五四,六六八(100)	三七七,〇一九(一四八)	六五六,六〇〇(二五八)	八五五,四〇〇(三三六)	一,四四五,八六四(五六八)	一,一四九,〇八九(四五一)
據票交換枚數	二八,四〇〇(100)	四〇,二六四(一三七)	六四,五八四(二二三)	九一,一九二(三一四)	一三六,九二六(四六六)	一六二,八〇二([illegible])
據票交換金額	二〇,五九九(100)	三一,五三五(一五三)	[illegible]	[illegible]	[illegible]	三九,二二三(一,八四二)
滿洲側銀行存款	不詳	不詳	八,三一一	五,八三〇	六,八六五	九,八六六
仝右放款殘額	不詳	不詳	二〇,六六三	三八,八六八	三三,二七八	二三,五〇二
中國銀行存款	八,八六八(100)	八,二三八(九四)	四,六三二(五二)	七,三七六(八二)	七,二二八(八一)	六,三三一(七二)
同放款殘額	一〇,三七九(100)	七,八二〇(七五)	四,八三〇(四七)	七,七四四(七五)	六,五〇〇(六三)	六,六三二(六四)
東拓奉天支店放款殘額	七,四三三(100)	六,九五五(九四)	六,三三〇(八六)	七,一〇八(九六)	八,七三四(一一八)	八,三三九(一一二)
輸入組合放款	二九二(100)	二七九(九六)	三三三(一一〇)	二九二(一〇五)	三一二(一一三)	三〇三(一〇四)
其他金融機關存款殘額	二二三(100)	四一〇(一八七)	六六六(三〇〇)	八三五(三七六)	一,一八九(五三六)	一,五三一(六九九)
同右放款殘額	四四三(100)	五九二(一三四)	八七一(一九七)	一,一三九(二五九)	一,三七〇(三〇三)	一,六二六(三六七)
奉天中央郵便局	二,五八〇(100)	四,一七三(一六二)	五,四七五(二一二)	六,六五九(二五八)	七,六八九(二九八)	—
仝右拂出額	一,七六四(100)	三,五一四(一九九)	四,一六七(二三五)	五,九九一(三三九)	六,六四九(三七七)	—
郵便滙放款額	二,六三三(100)	五,五五五(二一二)	七,一七五(二七三)	八,五五三(三二七)	八,五五四(三二五)	—
同右拂出額	一,一二四(100)	二,四四七(二二〇)	三,五五七(三二五)	四,〇二一(三五三)	四,一六九(三四六)	—
同簡易保險契約	三,八二〇(100)	三,九〇〇(一一〇)	四,九七〇(一四八)	五,三三四(一八五)	六,四四四(二三六)	—

組合銀行爲正金、鮮銀、滿洲銀行、正隆銀行、香港上海銀行之五行、自昭和十二年三月合滿洲中央銀行千代田通支行奉天支行、滿洲側銀行、滿洲中央銀行、世合公銀行、商

業銀行、中國側銀行、交通兩銀行其他金融機關、爲奉天金融組合及奉天信託、奉天之金融界對他之經濟部門表示顯著之伸展、特據票交換之激增美系花旗銀行之支店閉鎖爲注目之點、

奉天工業之進步

（乙）工業狀況

工場數	六九(100)	七〇(101)	九六(一三八)	一二二(一七七)	一三三(一九三)	一五一(二一九)
鐵西工業地區	—	—	—	七	三七	五四
推定投資額	五六,九一〇(100)	六九,九九四(一二三)	七一,四二三(一二六)	八七,三三六(一五三)	九二,三六六(一六二)	九九,六〇九(一七五)
工業請負金	九二二(100)	二,三九二(二五九)	二,一三七(二三九)	二七,五七一(二,九九〇)	二〇,七七六(二,二五四)	二六,四二七(二,八六五)

從來滿洲之工業、鑑於特殊的半植民地、規定大豆單一農作物供給地、外國資本、僅日本資本之重工業爲之存在、滿人側不過手工業、奉天之煙草製麻毛織等、除三四工業、及軍閥要求之奉天造兵廠外、悉在於商業資本之支配下、爲矮小企業、不出家內工業之範圍、然事變後社會情勢急激的變革、促進工場工業之開設、在各都市設立近代的工場、而奉天原工業上具有好條件、依滿洲國經濟建設要綱、鐵西一帶、指定工業地區、故各部門近代工場、進出頗形旺盛、工場數已達二倍以上、但該統計原則上、不過大算出規模工場、故詳細的調查、更達該數字以上之鉅大、於滿洲近代的工場、一般以事變爲楔機而設立、故不過離脫搖籃期、又滿洲工業之發展、對日內地產業界、與以直接死活的影響、除特殊企業以外、不負電光型之波狀、而就機械工業之發展與家內工業之關係、滿洲國當局、決都市固有產業之助長、在奉天針織染色皮革、爲保護助長之對照、

全滿工業界之趨勢（11）

依據大連商工會議所調查

其他之工業

▲火柴

火柴自事變以來、爲公賣制度、昭和十一年(康德三年)十二月、滿洲國政府依勅令實施專賣、本年二月十六日以來實施、現在通全滿、火柴工場、日人五、滿人十二、共計爲十七工場、資本金二二九萬圓、之生產能力、一年九十萬函最近之生產額、達三十萬函(即三七%)、而於滿洲洋火之需要、一年爲四十四萬函、內外今後依專賣實施、國內生產額、更豫想增加、今表示特羅斯特加盟工場之昭和十年度生產額如左大連火柴會社爲加盟外、

工場名	地址	製產函數
長春洋火	新京	二九、一三九
寶山火柴	仝	三三、五二七
日清火柴	仝	一五、五一〇
吉林火柴	吉林	三六、〇二六
大連火柴	大連	三〇、二三一
衆志火柴	吉林	一四、九二〇
會業公司	仝	一二、四〇〇
泰豐公司	吉林	一〇、九二九
三明公司	吉林	四六、七三六
關東公司	營口	一六、八五五
蛙蛙公司	仝	二一、九六七
惠臨公司	奉天	二六、〇四一
丹華公司	安東	一八、三一八
長恒公司	通化	九、三三三
明遠公司	阿什河	—
魯昌公司	齊齊哈爾	—
		一三、五八九
振興公司	呼蘭	八、九六〇
合計		一三四四、三八一

▲煙草

於滿洲煙捲需要、一年原產爲百三十億枝、而最近於國內斯業、呈示勃興、加之現在建設中之生產設備、年產達二百億枝、此等各工場、倘發揮全能力、得充實國內之全需要、今表示有力的工場如左、

▲東亞煙草會社 資本一一五〇萬圓、繳付股分九四〇萬圓、

生產（大連工場七億萬本 營口工場三十億萬本 奉天工場二十五億萬本）

▲滿洲煙草會社 資本千二百萬圓（繳付額三百萬圓）

生產（新京工場 哈市工場 一五億本 仝上）

▲啓東煙草公司 資本五千二百三十二萬五千圓（繳付全額）

生產（奉天工場 營口工場 四七億萬本 一八億萬本）

▲太陽煙公司（奉天） 資本百萬圓繳付五〇萬本 生產能力 二七〇萬本

▲老巴奪煙公司（哈市） 資本三百五十萬圓（繳付百七十五萬本） 生產力三十二億四千四百萬本以上此外在遼陽有拱石煙草股份有限公司工場、該工場前年英煙改組滿洲國法人之際、許可之新設營口工場、現建設中之營口工場完成時、拱合公司之機械、悉移轉向營口云、（完）

重要產業統制法已以正式勅令公布（續）

第五條 重要產業統制法第二條之事業報告書、須記明前條第一款至第三款之事業計畫實施經過、如經營重要產業者爲法人時、並須附具貸借對照表及財產目錄於每屆事業年度經過後從速提出之、

第六條 應依重要產業統制法第五條第一款受許可之統制協定如左、

一、關於生產之協定、

二、關於販賣之協定、

三、關於購買原材料之協定、

第七條 重要產業統制法第五條第一款之許可呈請書、須記載產業之種類、協定事項、及統制之組織、並附具協定書之抄本、

第八條 重要產業統制法第五條第二款之許可呈請書、須記明欲擴張或變更之生產設備及擴張或變更後之生產能力、

第九條 重要產業統制法第五條第三款之許可呈請書、須記明欲讓渡之事業、其生產設備及生產能力、由當事人連署而提出之、前項之呈請書、須附具讓渡契約書之抄本、如受讓人爲法人時、並須附具章程、貸借對照表及財產目錄、受讓人須備具書面記明因受讓事業所需之資金及資金籌辦之方法、並受讓事業後之生產能力而提出之、

第十條 重要產業統制法第五條第四款之許可呈請書、如係因合併而欲新設立法人時、須由發起人提出之、其他時、須由合併後應存續之法人代表人提出之、前項之呈請書、須附具合併契約書之抄本、如因合併而新設立法人時、並須附具章程其他時、並須附具章程、貸借對照表及財產目錄、（未完）

安東皮革銷路

【安東】本埠製革工廠、最近之銷路、因各地皮革需要增多、各廠之實項頗旺、查現在出庫者、以紅皮底、三色皮爲大宗、總價價約五千元、顧客以東邊各縣最多、關於輸送奉天錦州方面、亦有相當之數量、至當地銷售、以法藍皮爲最多云、

行市

中外滙兌

美 [illegible]分四弗九四仙五七分

美日匯兌二八弗八三仙

日美匯 買二八弗四分三 賣二八弗八分七

美國上海匯三〇弗 仙

上海東匯 買一〇三圓四分三 賣一〇四圓八分七

上海美匯 買二九弗一六分三 賣二九弗八分七

上海匯英 買一先二片二分一 賣一先二片三二分七

條銀標金

倫敦銀塊現行二〇片八分三

仝 遠期二〇片六二分七

紐約銀塊現行四五仙四分一

孟買銀塊銀行五二留比八分七

上海標金 午前 開行二一四五圓二 大價 小價 圓 下市 圓 午後 開行 圓

奉天

日站大豆百斤大洋 午前開行 午前下市

城內豆行	
大豆	二、〇五
豆餅	二、一五
豆油	二、五三
白小豆	二、三五
紅小豆	二、三〇
花小豆	二、一〇
吉豆	二、六二
台豆	一、六〇
青豆	二、四〇
麻豆	二、〇〇
豌豆	二、一〇
粳子	一、二〇
谷子	一、三〇
天子	七五
糜子	一、四〇
稻子	一、四〇
大麥	一、三〇
小麥	二、五〇
高粱	一、五三
包米	一、四五
粳米	二、八八
元米	二、四〇
小米	二、四〇
江米	三、〇〇
勝米	二、三〇
稻米	三、一五
隆米	二、二〇
蘇米	一、九〇
芝麻	三、五五

光陸 CAPITOL THEATRE

兩套新片同時開演

最後一天

楊柳村

天一影片公司最近出品

范雪朋 湯傑 吳茵 主演

杜十娘

芙蓉花 主演

明天開演

西遊記之一

孫悟空

大都公司全部有聲神奇古怪騰雲駕霧翻江倒海空前鉅片

天光電影院

主演 陳綺霞 陶金 陳秋風

天一影片公司全部有聲對白歌唱改變作風的新貢獻

邵醉翁 導演

黃浦江邊

三日開 四日 五日映

包羅萬像奄有衆長 繁華都市的剖面觀 上海社會的素描 黃浦江邊的揭示鏡

這裡有荒淫逸樂的富家翁！

這裡有摧殘壓迫的苦命女！

這裡有麻木頑固的老頭兒！

這裡有委惋香妍的動情歌！

全時加映滑稽笑片 荒唐夢 大三卷

東安電影院 電話2.3542

今天開演

十字雄軍

雄偉！壯麗！ 無與爭雄

▲五萬人出場大屠殺使風雲爲之變色。

▲三千萬之尸如山積血流可染遍江山。

同時開演 戰事豪華鉅片

金台傳

錢似鶯主演

明朝廣甯伯爵 保明太醫院長遺著 救急書狀 索附郵二分即寄北平西單廣甯伯街廿四號奚宅

雙層麝香化積膏

適應症 筋骨痠痛 胃脘腹痛 婦女血痺 四肢麻木 五積六聚 經血不調 腰腿背痛 多年痞塊 血積白帶 風寒濕痺 腎寒疝氣 久不孕育

每份壹元

本城外埠藥店均有代售招請各地代理酬勞從優歡迎外埠函購不加郵費

總發行 奉天鐘樓南 德潤堂藥局

柯達超特快(全色)軟片

速度快銀粒細感色全

必裝柯達黃匣

購時務請認明

APETIN

增食慾 助消化 治便秘

阿(ア)稗(ペ)精(チン)藥片

飯後四片阿稗精 健胃消化可攝生

阿稗精之食慾增進與消化輔助作用

食慾減退與消化不良、主由胃腸之運動乏力並消化液之分泌不良而起、今阿稗精中之維他命乙、因能恢復胃腸機能、以促進胃腸運動並消化液之分泌、故有自然的食慾增進與消化改良之效。又阿稗精中所有之因蘇林狀物質、在食慾催進上、自亦直接參與。

阿稗精之於消化關係、除促進消化液分泌以外、並對消化液中之消化素、得增强其消化力至三倍以上、故此劑之消化作用、殊有所謂錦上添花之妙也。

主治

肺結核　胃腸病　虛弱兒童　病後衰弱

食慾減退　消化不良

食慾減退、是疾病必有之附帶症狀、亦即疾病之輕重標準。蓋病人之食慾無甚減退者、營養分可以充分攝取、體組織不致虧乏、抗病力與自然治癒力不衰、疾病之進行必不甚劇、故斯時縱有其他不良症狀、大抵亦不足深懼。反之、一般症狀本不甚惡、而食慾顯然特殊不振時、則營養分既不克充分攝取、體組織自必至於衰頹、病魔乃得大肆其暴。試觀醫家治病、首先致意食慾、顧慮營養、而恒以食慾催進劑爲藥物療法之急先鋒者、蓋以此也。

阿稗精者、即此藥物療法急先鋒之食慾催進劑、如肺結核久病體弱・胃腸病・虛弱兒童・病後衰弱及其他諸病時之食慾減退與消化不良、均爲斯劑之主治範圍。尤如在肺結核病人時、因其體力與結核菌毒力之關係、適成抗衡狀態、故爲抵抗菌毒計、最宜應用阿稗精以增進食慾、而維持體力。又阿稗精除增進食慾以外、兼有滋養與消化輔助作用、故在結核病人之兼有胃腸與營養障碍者、本劑乃適切無比之最良食慾催進劑也。

常習便秘與阿稗精

阿稗精因能恢復胃腸機能、輔助食物消化、促進胃腸運動、對於常習便秘之人、特有極自然極舒適之導便作用。

阿稗精香味俱佳、人人樂服、故在服用方面、已絕無一般瀉劑之不便。又本劑服用以後、決不致引起腹鳴腹痛等副作用、同時其所排糞便、且完全可與平時無異、此皆勝於一般峻烈瀉劑之優點也。

阿稗精中之滋養分及有效成分

(一)人體之重要營養素蛋白質與脂肪(已成易於消化之狀態)。
(二)增進胃腸機能並軟脚病特效藥之維他命乙。
(三)乳幼兒成長發育上必需之維他命丁基原物質。
(四)腦神經之營養物質蛋黃素。
(五)細胞核之主成分奴克連。
(六)骨骼成分及結核治療用之鈣質。
(七)各種臟器營養上必需之糖原質。
(八)造血用之鐵質。
(九)催進食慾用之因蘇林狀物質。

阿稗精除增進食慾並輔助消化以外、因含有如斯複雜而豐富之滋養成分、故亦堪稱曰「增進食慾之人造肉」。

【包裝】

小瓶(半月分)　二〇〇片
中瓶(四十五日分)　五〇〇片
大瓶(三個月分)　一〇〇〇片

各大藥房 均有經售

詳細仿單 函索即寄

武田長兵衛商店股份有限公司

總行　日本大阪市東區道修町
支店　奉天春日町十三番地

96—1441(O)